



Bilancio Consuntivo

ESERCIZIO 2020



FONDAZIONE
CASSA DI RISPARMIO
DI ALESSANDRIA



BILANCIO CONSUNTIVO - RIFERITO ALL'ESERCIZIO
1 GENNAIO 2020 - 31 DICEMBRE 2020

APPROVATO DAL CONSIGLIO GENERALE
NELLA SEDUTA DEL 22 APRILE 2021

**Stato Patrimoniale
Conto Economico
Nota Integrativa**

STATO PATRIMONIALE

ATTIVO	ESERCIZIO 2020	ESERCIZIO 2019
1 Immobilizzazioni materiali e immateriali	11.676.118	11.649.229
a) beni immobili	0	0
di cui:		
- <i>beni immobili strumentali</i>	0	0
b) beni mobili d'arte	11.628.293	11.616.293
c) beni mobili strumentali	12.540	14.651
d) altri beni	35.285	18.285
di cui:		
- <i>beni materiali</i>	675	952
- <i>beni immateriali</i>	34.610	17.333
2 Immobilizzazioni finanziarie	200.328.122	199.365.894
a) partecipazioni in enti e società strumentali	30.121.555	31.134.378
di cui:		
- <i>partecipazioni di controllo</i>	28.545.178	29.558.001
b) altre partecipazioni	99.658.372	97.188.755
di cui:		
- <i>partecipazioni di controllo</i>	0	0
c) titoli di debito	60.733.421	60.796.831
d) altri titoli	9.814.774	10.245.930
e) altre attività finanziarie	0	0
3 Strumenti finanziari non immobilizzati	15.220.203	15.538.571
a) strumenti finanziari affidati in gestione patrimoniale individuale	0	0
b) strumenti finanziari quotati	7.377.700	7.696.068
di cui:		
- <i>titoli di debito</i>	5.702.885	5.701.943
- <i>titoli di capitale</i>	1.674.815	1.994.125
- <i>parti di organismi di investimento collettivo del risparmio</i>	0	0
c) strumenti finanziari non quotati	7.842.503	7.842.503
di cui:		
- <i>titoli di debito</i>	7.842.503	7.842.503
- <i>titoli di capitale</i>	0	0
- <i>parti di organismi di investimento collettivo del risparmio</i>	0	0
4 Crediti	4.540.036	3.485.602
di cui:		
- <i>esigibili entro l'esercizio successivo</i>	4.536.036	2.152.103
5 Disponibilità liquide	8.972.481	3.644.537
6 Altre attività	0	0
di cui:		
- <i>attività impiegate nelle imprese strumentali direttamente esercitate</i>	0	0
7 Ratei e Risconti Attivi	597.559	578.725
TOTALE ATTIVITÀ	241.334.519	234.262.558

STATO PATRIMONIALE

PASSIVO	ESERCIZIO 2020	ESERCIZIO 2019
1 Patrimonio netto	209.657.822	207.965.127
a) fondo di dotazione	33.570.000	33.570.000
b) riserva da donazioni	51.500	48.500
c) riserva da rivalutazioni e plusvalenze	136.846.841	136.846.841
d) riserva obbligatoria	29.166.619	28.201.079
e) riserva per l'integrità del patrimonio	10.022.862	9.298.707
f) avanzi (disavanzi) portati a nuovo	0	0
g) avanzo da destinare (disavanzo residuo) dell'esercizio	0	0
2 Fondi per l'attività di istituto	20.337.137	19.605.050
a) fondo di stabilizzazione delle erogazioni	14.680.108	14.410.755
b) fondi per le erogazioni nei settori rilevanti	2.879.469	2.223.066
c) fondi per le erogazioni negli altri settori statutari	286.170	456.697
d) altri fondi	2.491.390	2.514.532
e) contributi di terzi destinati a finalità istituzionali	0	0
3 Fondi per rischi ed oneri	7.782.443	2.783.862
4 Trattamento di fine rapporto di lavoro subordinato	269.340	257.759
5 Erogazioni deliberate	2.348.971	2.592.930
a) nei settori rilevanti	1.635.555	2.150.800
b) negli altri settori statutari	713.416	442.130
6 Fondo per il volontariato	128.739	208.896
7 Debiti	712.808	757.045
di cui:		
- <i>esigibili entro l'esercizio successivo</i>	712.808	757.045
8 Ratei e risconti passivi	97.259	91.889
TOTALE PASSIVITÀ	241.334.519	234.262.558

CONTI D'ORDINE

	ESERCIZIO 2020	ESERCIZIO 2019
Partecipazioni da sottoscrivere	0	2.486.237
Quote di Fondi da richiamare	137.096	137.096
Garanzie e impegni	600.000	600.000
Impegni di erogazione	147.156	0
Beni di terzi	25.000	25.000
Beni presso terzi	7.383.003	7.830.789
TOTALE CONTI D'ORDINE	8.292.255	11.079.122

CONTO ECONOMICO

	ESERCIZIO 2020		ESERCIZIO 2019	
1 Risultato delle gestioni patrimoniali individuali		0		0
2 Dividendi e proventi assimilati		9.091.835		10.461.792
a) da società strumentali	299.861		231.076	
b) da altre immobilizzazioni finanziarie	8.710.595		10.230.716	
c) da strumenti finanziari non immobilizzati	81.379		0	
3 Interessi e proventi assimilati		1.846.348		2.189.280
a) da immobilizzazioni finanziarie	1.262.747		1.617.985	
b) da strumenti finanziari non immobilizzati	554.422		552.989	
c) da crediti e disponibilità liquide	29.179		18.306	
4 Rivalutazione (svalutazione) netta di strumenti finanziari non immobilizzati		-319.310		-27.324
5 Risultato della negoziazione di strumenti finanziari non immob.		975		698
6 Rivalutazione (svalutazione) netta di immobilizzazioni finanziarie		-17.786		-427.593
7 Rivalutazione (svalutazione) netta di attività non finanziarie		0		0
8 Risultato d'esercizio delle imprese strumentali direttamente esercitate		0		0
9 Altri proventi		6.411		21
di cui:				
<i>contributi in conto esercizio</i>	0		0	
10 Oneri		-3.455.797		-4.004.023
a) compensi e rimborsi spese organi statutari	-425.462		-499.083	
b) per il personale	-719.630		-922.487	
di cui:				
<i>per la gestione del patrimonio</i>	0		0	
c) per consulenti e collaboratori esterni	-482.258		-503.688	
d) per servizi di gestione del patrimonio	-51.806		-19.226	
e) interessi passivi ed altri oneri finanziari	-63.410		-108.313	
f) commissioni di negoziazione	-10		-60	
g) ammortamenti	-25.908		-16.450	
h) accantonamenti	0		0	
i) altri oneri	-1.687.313		-1.934.716	
11 Proventi straordinari		35.273		58.572
di cui:				
<i>plusvalenze da alienazioni di immobilizzazioni finanziarie</i>	0		36.118	
12 Oneri straordinari		-30.458		-9.286
di cui:				
<i>minusvalenze da alienazioni di immobilizzazioni finanziarie</i>	0		-8.355	
13 Imposte		-2.329.789		-2.819.121
AVANZO (disavanzo) dell'ESERCIZIO		4.827.702		5.423.016

CONTO ECONOMICO

	ESERCIZIO 2020		ESERCIZIO 2019	
14 Accantonamento alla riserva obbligatoria		-965.540		-1.084.603
15 Erogazioni deliberate in corso d'esercizio		0		0
a) nei settori rilevanti	0		0	
b) negli altri settori statutari	0		0	
16 Accantonamenti ai fondi per il volontariato		-128.739		-144.614
17 Accantonamenti ai fondi per l'attività d'istituto		-3.009.268		-3.380.347
a) al fondo di stabilizzazione degli interventi istituzionali	0		-810.565	
b) ai fondi per le erogazioni nei settori rilevanti	-2.713.684		-2.169.207	
c) ai fondi per le erogazioni negli altri settori statutari	-286.170		-390.000	
d) agli altri fondi	-9.414		-10.575	
18 Accantonamento alla riserva per l'integrità del patrimonio		-724.155		-813.452
AVANZO (disavanzo) RESIDUO		0		0

CONTO ECONOMICO RICLASSIFICATO A SCALARE

VOCI	2020	2019
+ Interessi attivi e proventi assimilati (voci 1 e 3)	1.846.348	2.189.280
- Interessi passivi e oneri (voce 10/e)	-63.410	-108.313
+ Dividendi e proventi assimilati (voce 2)	9.091.835	10.461.792
= MARGINE GESTIONE DENARO	10.874.773	12.542.759
+/- Risultato negoziazione Strumenti Finanziari (voce 5)	975	698
- Svalutazioni Strumenti Finanziari (voci 4 e 6)	-337.096	-454.917
- Commissioni passive (voce 10/f)	-10	-60
= MARGINE DI INTERMEDIAZIONE	10.538.642	12.088.480
- Costi Operativi (voci 10/a-b-c-d-i)	-3.366.469	-3.879.200
- Ammortamenti/Accantonamenti (voci 10/g-h)	-25.908	-16.450
= RISULTATO LORDO DELLA GESTIONE ORDINARIA	7.146.265	8.192.830
+ Altri proventi (voce 9)	6.411	21
+ Proventi straordinari (voce 11)	35.273	58.572
- Oneri straordinari (voce 12)	-30.458	-9.286
- Imposte (voce 13)	-2.329.789	-2.819.121
= AVANZO DELL'ESERCIZIO	4.827.702	5.423.016
- Accantonamento alla Riserva Obbligatoria	-965.540	-1.084.603
- Erogazioni deliberate in corso d'esercizio	0	0
- Accantonamento ai fondi per il volontariato	-128.739	-144.614
- Accantonamento al fondo stabilizzazioni erogazioni	0	-810.565
- Accantonamento riserva per integrità patrimonio	-724.155	-813.452
- Accantonamento ai Fondi per l'attività di istituto	-3.009.268	-2.569.782
= AVANZO RESIDUO	0	0

Nota Integrativa del Bilancio chiuso il 31/12/2020

Il bilancio dell'esercizio 1-1-2020 – 31-12-2020 (ventinovesimo dalla costituzione della Fondazione) è stato redatto in conformità all'art. 25 dello Statuto, alle disposizioni, principi e criteri di valutazione di cui all'Atto di Indirizzo del Ministro del Tesoro del 19 aprile 2001 ed agli artt. 2423 e seguenti del Codice Civile, quando applicabili, e corrisponde alle risultanze delle scritture contabili regolarmente tenute. Sono stati, altresì, osservati, quando applicabili, i principi contabili approvati dall'Organismo Italiano di Contabilità, al fine di fornire con chiarezza una rappresentazione veritiera e corretta della situazione patrimoniale, finanziaria ed economica.

Alla data di chiusura del presente bilancio, la Fondazione non ha in essere, né ha detenuto nell'esercizio, strumenti finanziari derivati e non possiede, né ha posseduto nell'esercizio, immobilizzazioni finanziarie o strumenti finanziari denominati in valute diverse dell'Euro; pertanto, ai sensi del paragrafo 3.4 dell'Atto di Indirizzo, sono state omesse dagli schemi di bilancio le corrispondenti voci indicate da ACRI.

CRITERI DI VALUTAZIONE

I criteri di valutazione utilizzati per la redazione del presente bilancio sono conformi a quelli utilizzati nella redazione del bilancio del precedente esercizio.

Nell'esercizio non si sono verificati casi eccezionali che abbiano reso necessario il ricorso a deroghe; in particolare la Fondazione non si è avvalsa della previsione dell'art. 20-quater del D.L. 23 ottobre 2018, n. 119, che consente, ai soggetti che non adottano i principi contabili internazionali, di valutare gli strumenti finanziari non immobilizzati presenti nel bilancio 2020 in base al loro valore di iscrizione nell'ultimo bilancio approvato, o al costo di acquisto se acquisiti nel corso dell'esercizio, fatta eccezione per le perdite di carattere durevole.

I singoli criteri di valutazione vengono richiamati alle varie voci di competenza. Gli schemi della Nota Integrativa ai sensi del comma 5 dell'art. 2423 c.c. sono redatti in unità di euro. Il passaggio dai valori contabili, espressi in centesimi di euro ai valori di bilancio, espressi in unità di euro, giustifica eventuali minime squadrature nelle singole tabelle che, tuttavia, assumono una mera rilevanza extracontabile in quanto la quadratura dei conti è comunque garantita dai prospetti di bilancio e dal bilancio contabile.

STATO PATRIMONIALE ATTIVO

1. IMMOBILIZZAZIONI MATERIALI E IMMATERIALI

Le immobilizzazioni sono iscritte al costo di acquisto, comprensivo di oneri accessori e migliorie apportate, come previsto dall'art. 2426, numero 1) c.c., dai principi contabili OIC 16 e OIC 24 e dal paragrafo 10.4 dell'Atto di Indirizzo, al netto delle quote di ammortamento calcolate, determinate in base alla residua possibilità di utilizzo dei beni e, nel caso delle immobilizzazioni materiali, ridotte alla metà nell'esercizio di entrata in funzione del cespite.

Il totale della voce è così suddivisibile:

IMMOBILIZZAZIONI MATERIALI E IMMATERIALI	IMMOBILI	BENI D'ARTE	BENI MOBILI STRUMENTALI	ALTRI BENI	TOTALE
Esistenze iniziali	-	11.616.293	14.651	18.285	11.649.229
Acquisti	-	12.000	798	40.443	53.241
Riprese di valore	-	-	-	-	-
Rivalutazioni	-	-	-	-	-
Altre variazioni	-	-	-	-	-
Vendite/dismissioni	-	-	-313	-131	-444
Rettifiche di valore/ammortamenti	-	-	-2.596	-23.312	-25.908
Altre variazioni	-	-	-	-	-
Esistenze finali	0	11.628.293	12.540	35.285	11.676.118

B) BENI MOBILI D'ARTE

Nella voce sono ricompresi gli oggetti d'arte di proprietà della Fondazione ed, in quanto tali, non soggetti ad ammortamento. Tra di essi vi sono alcuni arredi d'arte acquisiti nell'ambito dell'attività istituzionale, il cui valore risulta neutralizzato da un apposito fondo per l'attività d'istituto.

In particolare, si tratta di:

- un *corale* acquisito per la quota di comproprietà, congiuntamente alla Regione Piemonte, alla Provincia ed al Comune di Alessandria, destinato al Museo Civico di Alessandria (euro 12.911);
- un dipinto raffigurante la battaglia di Marengo che dovrebbe, in prospettiva, essere assegnato al Museo storico di Marengo (euro 25.405);
- un modellino in oro giallo riprodotto in scala ridotta una locomotiva a vapore articolata, costruita da un artigiano orafo nei primi anni sessanta, che potrebbe trovare collocazione nel futuro Museo Civico del Gioiello di Valenza, (euro 35.000);
- due statue realizzate dall'artista Marco Lodola raffiguranti un "Cappellaio Magico" e "Napoleone sul cavallo Marengo", poste sul sedime di due rotonde stradali di accesso alla città di Alessandria e concesse in comodato al locale Comune (euro 47.056);
- una statua realizzata dall'artista Marco Lodola raffigurante Umberto Eco, posta in un'aiuola adiacente la Biblioteca Civica di Alessandria e concessa in comodato al locale Comune (euro 18.333).

C) BENI MOBILI STRUMENTALI

BENI MOBILI STRUMENTALI	% AMM.	COSTO STORICO		FONDI AMMORTAMENTO		VALORE NETTO	
		2020	2019	2020	2019	2020	2019
Mobili strumentali	12,00%	48.620	48.620	48.620	48.620	0	0
Mobilio e arredi	15,00%	223.320	223.321	218.136	217.958	5.184	5.363
Macchine elettroniche	20,00%	17.550	18.408	10.194	9.120	7.356	9.288
Impianto di condizionamento	15,00%	1.675	1.675	1.675	1.675	0	0
TOTALE		291.165	292.024	278.625	277.373	12.540	14.651

La voce comprende i beni mobili strumentali di proprietà al netto dei rispettivi fondi di ammortamento.

La quota di ammortamento annuale risulta essere di euro 2.596.

D) ALTRI BENI

ALTRI BENI IMMOBILIZZAZIONI IMMATERIALI	% AMM.	COSTO STORICO		FONDI AMMORTAMENTO		VALORE NETTO	
		2020	2019	2020	2019	2020	2019
Sito Internet	32,73% (*)	50.823	64.867	21.552	59.247	29.271	5.620
Software vari	33,33%	92.545	92.545	90.495	84.828	2.050	7.717
Marchio-logotipo	5,55%	12.720	12.720	9.430	8.724	3.290	3.996
IMMOBILIZZAZIONI MATERIALI							
Attrezzature varie	15,00%	2.032	2.032	1.358	1.080	674	952
TOTALE		158.120	172.164	122.835	153.879	35.285	18.285

(*) coefficiente medio

La voce comprende gli altri beni mobili e le immobilizzazioni immateriali al netto dei rispettivi fondi di ammortamento.

La quota di ammortamento di competenza dell'esercizio è pari a euro 23.312.

2. IMMOBILIZZAZIONI FINANZIARIE

Nella voce trovano evidenza gli elementi finanziari destinati a permanere durvolmente tra le attività della Fondazione (art. 2424-bis c.c. e paragrafi 5.1 e 5.3 dell'Atto di Indirizzo) in quanto investimenti patrimoniali duraturi ovvero destinati a perseguire uno scopo istituzionale (strumentali).

A) PARTECIPAZIONI IN SOCIETÀ ED ENTI STRUMENTALI

Il criterio di rilevazione iniziale è quello del costo di acquisto, comprensivo di oneri accessori, come previsto dall'art. 2426, numero 1) c.c., dai principi contabili OIC 20 e OIC 21 e dal paragrafo 10.4 dell'Atto di Indirizzo.

Il criterio di valutazione è il costo, rettificato in presenza di perdite di valore durvoli, secondo i principi contabili OIC 20 e OIC 21 e quanto dispone il paragrafo 10.6 dell'Atto di Indirizzo. La valutazione a tale minor valore non può essere mantenuta nei successivi esercizi se sono venute meno le motivazioni della rettifica effettuata. Il processo di ripristino di valore non può superare il costo originario (OIC 20, paragrafi 55-58 e OIC 21, paragrafi 31-43).

Nella voce trovano evidenza le partecipazioni detenute nell'ambito del perseguimento delle finalità statutarie. Come previsto dai paragrafi 5.4 dell'Atto di Indirizzo, nella voce sono incluse:

- le partecipazioni di controllo in società strumentali costituite dalle società controllate dalla Fondazione e operanti per la diretta realizzazione degli scopi della stessa nei settori rilevanti (art. 1, lett. h), D.Lgs. n. 153 del 1999);
- le partecipazioni istituzionali non di controllo in enti e società operanti nei settori di intervento.

In particolare, la società controllata Palazzo del Governatore Srl riveste carattere di strumentalità in quanto operante in via esclusiva per la diretta realizzazione degli scopi statutarie nei settori rilevanti.

Inoltre, vi sono alcune partecipazioni acquisite nell'ambito dell'attività istituzionale; il valore di tali partecipazioni risulta neutralizzato da un apposito fondo per l'attività d'istituto.

PARTECIPAZIONI IN SOCIETÀ ED ENTI STRUMENTALI	2020	DESCRIZIONE VARIAZIONE	Δ	2019
Palazzo del Governatore Srl unipersonale	28.545.178	RIMBORSO VERS. C/CAP./ INCORPORAZIONE	-244.956	28.790.134
Oikos 2006 Srl unipersonale	0	VERS. C/CAP-INCORPORAZIONE	-767.867	767.867
Fondazione per il Sud	1.430.004		-	1.430.004
Alexala	10.329		-	10.329
Fondazione Slala	95.045		-	95.045
Incubatore di impresa del Piemonte Orientale Scarl	40.999		-	40.999
TOTALE (*)	30.121.555		-1.012.823	31.134.378

(*) ad eccezione di Palazzo del Governatore Srl, il valore delle partecipazioni è interamente neutralizzato da un apposito fondo per l'attività d'istituto

1. Palazzo del Governatore Srl unipersonale (euro 28.545.178), con sede in Alessandria, piazza della Libertà n. 28, società operante nei settori rilevanti dell'arte, attività e beni culturali, dello sviluppo locale ed edilizia popolare e della protezione e qualità ambientale.

Per realizzare mostre, seminari ed attività culturali in genere, la società utilizza i locali del Palazzo del Governatore (Palatium Vetus) che ha acquistato secondo la formula "chiavi in mano"; parte di Palatium Vetus è adibito a sede della Fondazione, che ha fornito alla società strumentale i mezzi finanziari necessari all'acquisto.

Nell'ambito della protezione ambientale, dal mese di luglio 2011 la società gestisce un impianto fotovoltaico realizzato sul sedime di una discarica esaurita; un altro impianto fotovoltaico, realizzato sui tetti di un complesso industriale, è entrato in attività ad ottobre 2012. I ricavi derivanti da tale attività contribuiscono al risultato economico della società.

La società ha altresì avviato l'iter autorizzativo per la realizzazione e la gestione di un impianto idroelettrico della potenza di 3.200 Kw annui.

Il capitale sociale, pari ad euro 100.000 ed interamente versato, è totalmente detenuto dalla Fondazione; la parte preponderante del valore della partecipazione è rappresentata dai versamenti in conto capitale appostati in apposita riserva del Patrimonio netto della società che, al 31/12/2019, ammontava ad euro 28.741.870.

L'utile dell'esercizio 2019 è stato pari ad euro 299.861. Nel corso dell'esercizio la società ha provveduto a rimborsare alla Fondazione euro 1.000.000 a valere sui versamenti in conto capitale precedentemente ricevuti. Con decorrenza 31/12/2020, la società ha incorporato Oikos 2006 Srl, subentrando nell'attività di edilizia residenziale per categorie sociali deboli. La partecipazione nella società strumentale non trova bilanciamento in un fondo del passivo, ad eccezione della quota proveniente da Oikos 2006 Srl. A questo proposito si rimanda al capitolo della Relazione sulla Gestione in merito all'attuazione delle previsioni dell'art. 5 del protocollo MEF-ACRI. L'investimento garantisce una redditività, seppur limitata, così come emerso negli ultimi cinque esercizi.

2. Oikos 2006 Srl unipersonale società di housing sociale per la realizzazione di edilizia residenziale per categorie sociali deboli, operante nel settore rilevante dello sviluppo locale ed edilizia popolare locale; società strumentale interamente controllata dalla Fondazione, fusa per incorporazione in Palazzo del Governatore Srl con decorrenza 31/12/2020.

Il Patrimonio netto al 31/12/2019 ammontava ad euro 755.044, includendo sia gli apporti in conto capitale effettuati dalla Fondazione che la perdita dell'esercizio, pari ad euro 96.325. Inoltre, nel corso dell'esercizio 2020 la Fondazione ha effettuato nuovi versamenti in conto capitale a favore della società per euro 85.000.

Il valore del Patrimonio netto della società al 31/12/2019, ora incorporato in Palazzo del Governatore Srl, trova completa neutralizzazione in un apposito Fondo per l'attività d'istituto; per i dettagli della movimentazione si veda alla voce del Passivo Altri fondi per l'attività di istituto.

3. Fondazione con il Sud (euro 1.430.004) con sede in Roma, alla cui dotazione patrimoniale hanno partecipato le Organizzazioni di Volontariato e le Fondazioni Bancarie, prelevando il corrispondente importo dai Fondi precedentemente accantonati per il Volontariato.

Destinata alla promozione ed al sostegno dello sviluppo economico e sociale del Sud d'Italia, la Fondazione opera nei settori di intervento previsti dalla legge per le Fondazioni di origine bancaria ed attua, in via mediata, gli scopi degli Enti fondatori. Attraverso l'attuazione di forme di collaborazione e di sinergia con le diverse espressioni delle realtà locali, favorisce, in un contesto di sussidiarietà e di responsabilità sociale, lo sviluppo di reti di solidarietà nelle comunità locali.

L'utile dell'esercizio 2019 è stato pari ad euro 24.120.265, destinato alle erogazioni istituzionali, mentre il Patrimonio netto, al 31/12/2019, ammontava ad euro 416.301.705.

La partecipazione del nostro Ente è valorizzata in bilancio per l'importo di euro 1.430.004 rettificato da una corrispondente imputazione all'omonimo fondo per l'attività d'istituto.

4. Alexala – Agenzia di Accoglienza e promozione Turistica Locale della Provincia di Alessandria (euro 10.329), società consortile a responsabilità limitata, con sede in Alessandria, piazza Santa Maria di Castello n. 14, operante nel settore rilevante dello Sviluppo locale ed Edilizia popolare.

La partecipazione della Fondazione è pari all'8,47% del capitale sociale di euro 42.750.

Il valore della partecipazione è stato rettificato da una corrispondente imputazione al Fondo partecipazioni in Enti strumentali.

L'Agenzia si propone di organizzare, a livello provinciale, l'attività di promozione, accoglienza, informazione ed assistenza turistica svolta dai soggetti pubblici e privati operanti nelle zone di riferimento; organizza e coordina a tal fine gli uffici di informazione ed accoglienza turistica raccordandosi all'Agenzia per la Promozione Turistica del Piemonte.

L'utile dell'esercizio 2019 è stato pari ad euro 13.845 interamente riportato a nuovo; il patrimonio netto al 31/12/2019, ammontava ad euro 214.779.

5. Fondazione Slala – Sistema Logistico integrato del nord-ovest d'Italia

(euro 95.045) con sede nel comune di Alessandria, Via Vochieri n. 58, operante nel settore rilevante dello Sviluppo locale ed Edilizia popolare.

È stata costituita il 20 febbraio 2008 con patrimonio costituito inizialmente dal valore netto patrimoniale della precedente Slala Srl alla data della deliberazione, trasformata nell'attuale soggetto giuridico. Con atto del 15 febbraio 2019 lo statuto è stato adeguato a quello delle "fondazioni di partecipazione".

La Fondazione Slala esercita attività mirata allo studio ed alla promozione del sistema logistico del Nord-Ovest d'Italia, con particolare riferimento alle aree della provincia di Alessandria, collegate con i porti liguri e le aree a questi connesse, destinate a ricevere l'allocatione di insediamenti destinati alla logistica, in grado di sviluppare iniziative tendenti alla valorizzazione delle strutture industriali e del settore terziario, nonché alla infrastruttura per il trasporto e la movimentazione delle persone e delle merci ed alle lavorazioni e manipolazioni accessorie, con particolare riguardo alla rete ferroviaria ed ai centri di smistamento.

Il valore della partecipazione è stato rettificato da una corrispondente imputazione al Fondo partecipazioni in Enti strumentali.

Il bilancio al 31 dicembre 2019 si è chiuso con un avanzo di euro 25.667; il patrimonio netto al 31/12/2019, ammontava ad euro 357.650.

Per ulteriori informazioni si veda la Relazione sulla Gestione.

6. Incubatore d'impresa del Piemonte Orientale Scarl (Enne3) (euro 40.999)

società consortile che intende favorire le funzioni di promozione e sostegno allo sviluppo economico e sociale, alla ricerca, alla competitività e alla creazione di nuova imprenditoria degli enti soci nell'ambito di un Polo di Innovazione presso l'Università, con sede nel comune di Novara, operante nel settore rilevante dello Sviluppo locale ed Edilizia popolare.

La partecipazione della Fondazione è pari al 10,20% del capitale sociale di euro 400.000.

Il valore della partecipazione è stato rettificato da una corrispondente imputazione al Fondo partecipazioni in Enti strumentali.

La perdita dell'esercizio 2019 è stata pari ad euro 120.280 interamente riportata a nuovo; il Patrimonio Netto al 31/12/2019 ammontava ad euro 224.827.

Per ulteriori informazioni si veda la Relazione sulla Gestione.

MOVIMENTAZIONE IMMOBILIZZAZIONI FINANZIARIE PARTECIPAZIONI IN SOCIETÀ STRUMENTALI	VALORE DI BILANCIO
Esistenze iniziali	31.134.378
Acquisti	-
Rivalutazioni/Altri incrementi	85.000
Trasferimenti dal portafoglio non immobilizzato	-
Vendite	-
Rimborsi	-1.000.000
Svalutazioni/Altri decrementi	-97.823
Trasferimenti al portafoglio non immobilizzato	-
ESISTENZE FINALI	30.121.555

PARTECIPAZIONI IN ENTI E SOCIETÀ STRUMENTALI - SETTORI RILEVANTI					
DENOMINAZIONE	SEDE	RISULTATO DELL'ESERCIZIO 2019	DIVIDENDO PERCEPITO NEL 2020	QUOTA CAPITALE POSSEDUTA	CONTROLLO
Palazzo del Governatore Srl unipersonale	Alessandria	299.861	299.861	100,00%	Controllata
Fondazione con il Sud	Roma	24.120.265	-	0,45%	No
Alexala - Società consortile a responsabilità limitata	Alessandria	13.845	-	8,47%	No
Fondazione Slala	Alessandria	357.650	-	-	No
Incubatore d'impresa del Piemonte orientale Scarl	Novara	-120.280	-	10,20%	No

B) ALTRE PARTECIPAZIONI

PARTECIPAZIONI IN ALTRE SOCIETÀ	2020	DESCRIZIONE VARIAZIONE	Δ	2019
Cassa Depositi e Prestiti Spa	33.468.732		-	33.468.732
Banco BPM Spa	59.303.694		-	59.303.694
Banca d'Italia	500.300		-	500.300
Norman 95 Spa (*)	0		-	0
H2i Spa	19.895	Svalutazione	-16.630	36.525
Sofie Spa (*)	0		-	0
Ream Sgr Spa	317.884		-	317.884
Expo Piemonte Srl in liquidazione	0		-	0
Civita Cultura Holding Srl	445.260		-	445.260
Banca Sistema Spa	2.536.898		-	2.536.898
Guala Closures Spa	235.946		-	
Struttura Informatica Spa	343.516		-	343.516
Prontopegno Spa	2.486.247	Acquisto	2.486.247	
Totale	99.658.372		2.469.617	97.618.702

(*) sottoposte a procedure concorsuali

1. Cassa Depositi e Prestiti Spa (euro 33.468.732) con sede in Roma, via Goito n. 4, società a maggioranza pubblica ed operatore di lungo termine nel finanziamento dell'economia e delle infrastrutture nazionali, avente capitale sociale pari ad euro 4.051.143.264 suddiviso in n. 342.430.912 prive di valore nominale. La Fondazione è proprietaria di n. 1.271.734 azioni corrispondenti allo 0,371% del capitale sociale.

L'utile dell'esercizio 2019 è stato pari ad euro 2.736.284.081, il Patrimonio netto, al 31/12/2019, ammontava ad euro 22.259.303.070, includendo la sola quota di utile destinato a riserve.

2. Banco BPM Spa (euro 59.303.694), società bancaria quotata con sede in Milano, piazza Meda n. 4, avente capitale sociale pari ad euro 7.100.000.00 suddiviso in n. 1.515.182.126 azioni prive di valore nominale; la Fondazione è proprietaria di n. 7.575.740 azioni corrispondenti allo 0,5% del capitale sociale. Il valore di mercato della partecipazione è di euro 13.696.938 al prezzo di riferimento di Borsa del 30/12/2020 (euro 1,808).

L'utile dell'esercizio 2019 è stato pari ad euro 942.476.323, il Patrimonio netto, al 31/12/2019, ammontava ad euro 10.937.623.852.

Con riferimento al bilancio consolidato, l'utile consolidato dell'esercizio 2019 risultava pari ad euro 797.001 mila, mentre il Patrimonio netto del gruppo, al 30/09/2020, ammontava ad euro 12.435.996 mila.

Dopo la svalutazione effettuata nell'esercizio 2019 la partecipazione è iscritta al valore della quota di pertinenza del Patrimonio netto del Gruppo Banco Bpm al 31/12/2019 che risultava pari ad euro 11.861.006 mila.

3. Banca d'Italia (euro 500.300), banca centrale della Repubblica italiana con sede in Roma, Via Nazionale 91, avente capitale sociale pari ad euro 7.500.000.000 rappresentato da n. 300.000 quote nominative di partecipazione; la Fondazione è proprietaria di n. n. 20 quote corrispondenti allo 0,0067% del capitale sociale.

L'utile dell'esercizio 2019 è stato pari ad euro 8.246.849.596, il Patrimonio netto, al 31/12/2019, ammontava ad euro 26.276.677.339, includendo la sola quota di utile destinato a riserve.

4. Norman 95 Spa in fallimento (euro ZERO) con sede in Milano, via Fucini, 4, già holding immobiliare avente capitale sociale pari ad euro 6.032.910,10 suddiviso in n. 120.658.202 di azioni ordinarie del valore nominale di euro 0,05. La Fondazione è proprietaria di n. 17.983.514 azioni corrispondenti al 14,90% del capitale sociale.

La società è stata dichiarata fallita con sentenza del Tribunale Fallimentare di Milano depositata in data 20/07/2011.

La partecipazione risulta già totalmente svalutata dall'esercizio 2009.

5. Holding di iniziativa industriale (H2i) Spa in liquidazione (euro 19.895), holding di partecipazioni, con sede in Roma, Via Fulcieri Paulucci De Calboli n. 1, avente, un capitale sociale pari ad euro 347.530 interamente versato e suddiviso in n. 1.589.953 azioni ordinarie del valore nominale di euro 0,21. La Fondazione è proprietaria di n. 167.070 azioni corrispondenti al 10,51% del capitale sociale. La società ha per oggetto l'acquisizione di partecipazioni in piccole e medie imprese innovative in fase di avvio o sviluppo. Nella compagine sociale sono presenti In-Prendo Advisory Spa, Banca Popolare dell'Emilia-Romagna ed Assicurazioni Generali.

La perdita dell'esercizio 2019 è stata pari ad euro 378.827.

L'Assemblea dei Soci del 14 maggio 2020 ha posto la società in liquidazione. Alla luce dei persistenti risultati economici negativi e rilevata la messa in liquidazione della società, la Fondazione ha provveduto ad effettuare una svalutazione per perdita durevole di euro 16.630 che si va a sommare a quelle di complessivi euro 1.463.475 effettuate negli esercizi dal 2016 al 2019.

Per ulteriori informazioni si veda l'apposito paragrafo della Relazione sulla Gestione.

6. Sofie Spa in fallimento (euro ZERO), con sede in Milano, via Felice Casati n. 39, già società di gestione immobiliare avente un capitale sociale pari ad euro 576.000 suddiviso in azioni ordinarie del valore nominale di euro 0,032. La Fondazione è proprietaria di n. 7.596.000 azioni corrispondenti al 42,20% del capitale sociale.

La società è stata dichiarata fallita con sentenza del Tribunale Fallimentare di Milano del 01 dicembre 2011.

La partecipazione risulta già totalmente svalutata dall'esercizio 2010.

7. Ream Sgr Spa (euro 317.884), società di gestione del risparmio, con sede in Torino, via Alfieri n. 11, avente capitale sociale pari ad euro 1.350.000 suddiviso in n. 13.500 azioni ordinarie del valore nominale di euro 100. La Fondazione è proprietaria di n. 675 azioni corrispondenti al 5% del capitale sociale.

Gli altri soci sono le Fondazioni CRT, C.R. Asti, C.R. Cuneo, C.R. Fossano, C.R. Vercelli e Sviluppo e Crescita CRT e Compagnia di San Paolo.

L'utile dell'esercizio 2019 è stato pari ad euro 2.205.563, il Patrimonio netto, al 31/12/2019, ammontava ad euro 18.622.792, includendo la sola quota di utile destinato a riserve. L'Assemblea ordinaria dei soci del 27 novembre 2020 ha deliberato la distribuzione di riserve per l'importo complessivo di euro 2.025.000. Per ulteriori informazioni si veda l'apposito paragrafo della Relazione sulla Gestione.

8. Expo Piemonte Srl in liquidazione (euro ZERO), con sede in Valenza, Strada del Gioiello, 1, si occupava della gestione della struttura fieristica ed espositiva polifunzionale nel territorio del Comune di Valenza, di cui aveva curato la costruzione; ha un capitale sociale pari ad euro 18.867.338, interamente versato. La Fondazione partecipa al capitale sociale nella misura del 14,96%.

Al capitale sociale partecipano i seguenti soci: Finpiemonte partecipazioni Spa, Provincia di Alessandria, Comune di Valenza, Camera di Commercio di Alessandria, Fondazione CRAL, Fondazione CRT, Fondazione Sviluppo e Crescita CRT, Banco BPM, Finorval Srl.

La perdita dell'esercizio 2019 è stata pari ad euro 125.607, il Patrimonio netto, al 31/12/2019, risultava negativo.

L'Assemblea ordinaria dei Soci del 16 luglio 2020 ha prorogato l'incarico del liquidatore sino all'approvazione del bilancio 2020 od al termine della liquidazione, se precedente.

La partecipazione risulta già totalmente svalutata dall'esercizio 2019.

9. Civita Cultura Holding Srl (euro 445.260), holding di un gruppo attivo nell'ambito dell'organizzazione di eventi e manifestazioni culturali, con sede in Roma, Piazza Venezia n. 11, avente capitale sociale pari ad euro 10.156.447, interamente versato.

La Fondazione partecipa al capitale nella misura del 4,14%.

L'utile dell'esercizio 2019 è stato pari ad euro 99.509, il Patrimonio netto, al 31/12/2019, ammontava ad euro 10.854.576.

Nell'esercizio 2019 la partecipazione era stato oggetto di svalutazione per euro 238.344 sino a concorrenza della quota di pertinenza del Patrimonio Netto

della partecipata.
Per ulteriori informazioni si veda l'apposito paragrafo della Relazione sulla Gestione.

10. Banca Sistema (euro 2.536.898), società bancaria quotata specializzata nell'acquisto di crediti commerciali vantati dalle imprese verso la Pubblica Amministrazione italiana, con sede in Milano, largo Augusto 1/A, avente capitale sociale pari ad euro 9.650.526,24 suddiviso in 80.421.052 azioni ordinarie del valore nominale di euro 0,12.

La Fondazione è proprietaria di n. 6.361.731 azioni corrispondenti al 7,91% del capitale sociale conferite al patto parasociale cui partecipano Fondazione Sicilia e la società del management.

Il valore di mercato della partecipazione è di euro 10.789.496 al prezzo di riferimento di Borsa del 30/12/2020 (euro 1,696).

L'utile dell'esercizio 2019 è stato pari ad euro 29.955.723, il Patrimonio netto, al 31/12/2019, ammontava ad euro 172.145.331, includendo la sola quota di utile destinato a riserve.

11. Guala Closures Spa (euro 235.946), società quotata attiva nella produzione di chiusure nella produzione di chiusure in alluminio per superalcolici, vino, olio e aceto, acqua e bevande, alimenti e farmaceutici, con sede in Alessandria, frazione Spinetta Marengo, Via Rana, 10/12, avente capitale sociale pari ad euro 68.906.646 ed è diviso in numero 67.184.904 azioni, di cui numero 62.049.966 azioni ordinarie, numero 4.322.438 azioni speciali B e numero 812.500 azioni speciali C, tutte prive di valore nominale.

La Fondazione è proprietaria di n. 37.800 azioni corrispondenti allo 0,06% del capitale sociale.

Il valore di mercato della partecipazione è di euro 311.094 al prezzo di riferimento di Borsa del 30/12/2020 (euro 8,23).

L'utile dell'esercizio 2019 è stato pari ad euro 12.475.173, il Patrimonio netto, al 31/12/2019, ammontava ad euro 654.960.626.

12. Struttura Informatica Spa (euro 343.516), società specializzata nella produzione di software e relativa assistenza e consulenza, con sede in Castenaso (BO), via Fratelli Bandiera n.8, avente capitale sociale pari ad euro 2.133.332 suddiviso in azioni ordinarie del valore nominale di euro 1.

La partecipazione è stata acquisita nell'ambito di un'iniziativa coordinata di alcune Fondazioni volta a garantire la continuità e la stabilità al soggetto che fornisce il principale software gestionale utilizzato dalla maggioranza delle Fondazioni di origine bancaria.

La Fondazione è proprietaria di n. 266.666 azioni corrispondenti al 12,50% del capitale sociale; analoghe percentuali sono detenute dalle Fondazioni CRT, C.R. Asti, C.R. Lucca, C.R. Biella, C.R. Cuneo e C.R. Padova e Rovigo e dalla Compagnia di San Paolo.

L'utile dell'esercizio 2019 è stato pari ad euro 9.936, il Patrimonio netto, al 31/12/2019, ammontava ad euro 2.450.689.

Il valore della partecipazione iscritto in bilancio è superiore alla quota di pertinenza del Patrimonio netto: la Fondazione, considerato che la società ha predisposto piani e programmi tesi allo sviluppo dell'attività, con caratteristiche tali da far fondatamente ritenere che la perdita di valore della partecipazione abbia carattere contingente, ha ritenuto di confermare il valore di carico della partecipata nell'attesa di verificare i risultati del progetto attuato. È altresì da considerare che la partecipata non manifesta squilibri di carattere finanziario, che nell'esercizio 2019 la società è tornata a registrare un utile e che gli amministratori hanno esposto nel bilancio d'esercizio come il risultato economico del 2019 sia ancora negativamente influenzato dagli effetti derivanti dall'operazione straordinaria di riassetto societario del 2018.

13. Prontopegno Spa (euro 2.536.898), società del gruppo bancario Banca Sistema specializzata nel credito su pegno di cose mobili, con sede in Milano, largo Augusto 1/A, avente capitale sociale pari ad euro 23.162.393 suddiviso in un pari numero di azioni ordinarie del valore nominale di euro 1, dopo l'aumento di capitale per nominali euro 18.162.393 con sovrapprezzo, deliberato dall'Assemblea Straordinaria dei soci del 25 giugno 2020.

Nel corso dell'esercizio la Fondazione è entrata nella compagine sociale ed è ora proprietaria di n. 1.328.118 azioni corrispondenti al 5,73% del capitale sociale cui partecipano anche Banca Sistema, Fondazione Cr Cuneo e Fondazione Pisa. La società è operativa dal 01 agosto 2019, nel corso dell'esercizio ha acquisito il ramo d'attività di credito su pegno del gruppo IntesaSanpaolo. La perdita dell'esercizio 2019, ante operazioni straordinarie di cui sopra, è stata pari ad euro 428.093.

Con riferimento alle partecipazioni in società quotate si riporta il confronto tra il valore di bilancio ed il valore di mercato a fine esercizio:

PARTECIPAZIONI IN SOCIETÀ QUOTATE (CONFRONTO TRA VALORI DI BILANCIO E MERCATO)	NUMERO AZIONI	CONTROVALORE DI BILANCIO	PREZZO DI VALUTAZ. IN BILANCIO	PREZZO RIFERIMENTO 30/12/2020	MINUS/PLUS ARROTONDATE ALL'UNITÀ
Banco Bpm Spa	7.575.740	59.303.694	7,8281058	1,808	-45.606.756
Banca Sistema Spa	6.361.731	2.536.898	0,3987748	1,696	8.252.598
Guala Closures Spa	37.800	235.946	6,2419577	8,23	75.148

MOVIMENTAZIONE IMMOBILIZZAZIONI FINANZIARIE PARTECIPAZIONI IN SOCIETÀ QUOTATE	VALORE DI BILANCIO	VALORE DI MERCATO
Esistenze iniziali	62.076.538	27.395.264
Acquisti	235.946	
Rivalutazioni/Altri incrementi	-	
Trasferimenti dal portafoglio non immobilizzato	-	
Vendite	-11.760	
Rimborsi/Altri decrementi	-	
Svalutazioni	-230.584	
Trasferimenti al portafoglio non immobilizzato	-	
Esistenze finali	62.076.538	24.797.528

MOVIMENTAZIONE IMMOBILIZZAZIONI FINANZIARIE PARTECIPAZIONI IN SOCIETÀ NON QUOTATE	VALORE DI BILANCIO
Esistenze iniziali	35.112.217
Acquisti	2.486.247
Rivalutazioni/Altri incrementi	-
Trasferimenti dal port. non imm./Riclassificaz.	-
Vendite	-
Rimborsi/Altri decrementi	-
Svalutazioni	-16.630
Trasferimenti al portafoglio non immobilizzato	-
Esistenze finali	37.581.834

PARTECIPAZIONI IN SOCIETÀ NON STRUMENTALI					
DENOMINAZIONE	SEDE	RISULTATO DELL'ESERCIZIO 2019	DIVIDENDO PERCEPITO NEL 2020	QUOTA CAPITALE POSSEDUTA	CONTROLLO E COLLEGAMENTO
Cassa Depositi e Prestiti Spa	Roma	2.736.284.081	8.100.945	0,37%	No
Banco Bpm Spa	Milano	942.476.323	-	0,50%	No
Banca d'Italia	Roma	8.246.849.596	22.667	0,01%	No
Norman 95 Spa	Milano	-	-	14,90%	No
H2i Spa	Roma	-378.827	-	10,51%	No
Sofie spa	Milano	-	-	42,20%	Collegata
Ream Sgr Spa	Torino	2.205.563	155.925	5,00%	No
Expo Piemonte Srl in liquidazione	Valenza	-125.607	-	14,96%	No
Civita Cultura Holding Srl	Roma	99.509	-	4,14%	No
Banca Sistema Spa	Milano	29.955.723	-	7,91%	No
Guala Closures Spa	Alessandria	12.475.173	-	0,06%	No
Struttura Informatica Spa	Castenaso	9.936	-	12,50%	No
Prontopegno Spa	Milano	-428.093	-	5,73%	No

C) TITOLI DI DEBITO I titoli immobilizzati sono iscritti al costo di acquisto comprensivo degli oneri accessori di diretta imputazione; tale valore non può essere mantenuto in caso di perdita durevole di valore; il valore è ripreso in aumento sino a concorrenza del costo originario qualora i motivi della svalutazione dovessero venir meno.

TITOLI DI DEBITO IMMOBILIZZATI	2020	2019
Btp 4% 01/02/2037 (IT0003934657)	5.724.673	5.772.933
Banca Sistema 30/03/2027 Sub Callable (IT0005247397)	1.000.000	1.000.000
Vittoria Assicurazioni 2028 5,75% (XS1855456288)	4.113.748	4.128.898
Notes Alpaca Magnolia Finance VI Plc - Credit Suisse Intl	49.895.000	49.895.000
Totale	60.733.421	60.796.831

I Btp 4% 01/02/2037, acquistati per un valore nominale di euro 4.950.000 hanno registrato la contabilizzazione di uno scarto di negoziazione di competenza di euro 48.260. Il valore di mercato del titolo è di euro 7.152.750 al prezzo di riferimento del 30/12/2020 (144,50/100).

Il titolo Banca Sistema 30/03/2027 Sub Callable risulta iscritto al valore nominale, non è quotato.

Il titolo Vittoria Assicurazioni 2028 5,75% acquistato per un valore nominale di euro 4.000.000 ha registrato la contabilizzazione di uno scarto di negoziazione di competenza di euro 15.150. Il valore di mercato del titolo è di euro 4.445.480 al prezzo di riferimento del 30/12/2020 (111,137/100).

Il titolo Notes Alpaca emesso Magnolia Finance VI Plc e collocato da Credit Suisse International, è composto da un basket di titoli formato da obbligazioni Tier 1 perpetual emesse da primari istituti di credito ed assicurativi e da un BTP zero coupon 01/09/2044 (IT0004976848). Il titolo paga cedole fisse secondo un piano concordato con la controparte; il valore nominale dei sottostanti Tier 1 perpetual e del BTP zero coupon copre interamente il valore di carico del titolo; inoltre, l'incremento di valore del BTP zero coupon viene mantenuto in capo alle Notes e sarà successivamente rimborsato alla Fondazione alla scadenza del titolo che coincide con la maturità delle Notes Alpaca (05/09/2044).

Si provvede a riepilogare i movimenti della categoria di titoli con le informazioni richieste dall'Atto di indirizzo:

MOVIMENTAZIONE IMMOBILIZZAZIONI FINANZIARIE QUOTATE TITOLI DI DEBITO	VALORE DI BILANCIO	VALORE DI MERCATO
Esistenze iniziali	9.901.831	10.926.250
Acquisti	-	-
Rivalutazioni	-	-
Trasferimenti dal portafoglio non immobilizzato	-	-
Vendite	-	-
Rimborsi	-	-
Svalutazioni/Scarti di negoziazione	-63.410	-
Trasferimenti al portafoglio non immobilizzato	-	-
Esistenze finali	9.838.421	11.598.230

MOVIMENTAZIONE IMMOBILIZZAZIONI FINANZIARIE NON QUOTATE TITOLI DI DEBITO	VALORE DI BILANCIO
Esistenze iniziali	50.895.000
Acquisti	-
Rivalutazioni	-
Trasferimenti dal portafoglio non immobilizzato	-
Vendite	-
Rimborsi	-
Svalutazioni	-
Trasferimenti al portafoglio non immobilizzato	-
Esistenze finali	50.895.000

D) ALTRI TITOLI ORGANISMI DI INVESTIMENTO COLLETTIVO DEL RISPARMIO (OICR)

ALTRI TITOLI IMMOBILIZZATI	2020	2019
Fondo mobiliare chiuso Principia	18.748	19.904
Fondo Social & Human Purpose	2.000.000	2.000.000
Fondo immobiliare chiuso Core Nord Ovest	6.950.000	7.380.000
Fondo imm. chiuso Abitare Sostenibile Piemonte	346.026	346.026
Fondo immobiliare chiuso Geras	500.000	500.000
Totale	9.814.774	10.245.930

- Organismi di investimento collettivo del risparmio (OICR)

Nell'ambito degli organismi di investimento collettivo del risparmio sono in essere cinque investimenti; nella voce sono iscritte le quote sottoscritte e versate dalla Fondazione, mentre gli impegni di versamento residui sono riportati nei conti d'ordine.

1. Fondo Principia, gestito da Principia Sgr Spa, è in fase di liquidazione. Il fondo focalizzava i propri investimenti in società non quotate ad alto contenuto tecnologico.

La Fondazione è proprietaria di n. 10 quote per complessivi euro 18.748 residui al netto della svalutazione per perdita durevole effettuata nell'esercizio.

2. Fondo Social & Human Purpose, estito da Ream Sgr Spa, è un fondo immobiliare d'investimento alternativo con finalità sociali riservato ad investitori qualificati. Il fondo è suddiviso in comparti; la Fondazione risulta sottoscrittrice nel comparto *Immobiliare sociale ad uso collettivo*. Gli investimenti sono indirizzati, per almeno i 2/3 in Piemonte, Lombardia, Liguria e Valle d'Aosta in beni immobili, diritti reali immobiliari, partecipazioni in società immobiliari e/o parti di altri fondi immobiliari, aventi finalità sociali quali, a titolo esemplificativo, gli investimenti in scuole, università, asili, case di riposo, residenze sanitarie per anziani, musei, biblioteche, ospedali, altri

edifici (pubblici o privati) aventi analoghe destinazioni, impianti di produzione energetica, progetti di rigenerazione urbana e/o di riqualificazione di aree e iniziative sociali destinate alle persone, quali, a titolo esemplificativo, cinema o centri di aggregazione, ovvero in beni immobili e/o diritti reali immobiliari riconvertibili a tali utilizzi.

Per perseguire i propri obiettivi sociali ed economico-finanziari il fondo adotta una strategia contraddistinta da una politica di gestione degli investimenti orientata all'applicazione di canoni di locazione anche ridotti rispetto a quelli di mercato, da un obiettivo di rendimento contenuto per gli investitori in quote di classe A e residuale per gli investitori in quote di classe B, dalla realizzazione, in via residuale e comunque in coerenza con le finalità sociali, di investimenti "Value Added" a condizioni di mercato a sostegno della redditività complessiva e da una governance tesa a garantire il rispetto dei principi sociali.

Il regolamento del fondo prevede per ogni comparto una durata di 25 anni dall'istituzione (01/02/2008), con eventuali proroghe massime di cinque anni nell'interesse dei sottoscrittori e di tre anni per completare le operazioni di disinvestimento del patrimonio del fondo e di rimborso delle relative quote. La Fondazione è proprietaria di n. 40 quote, per un totale di euro 2.000.000 interamente versati, di cui n. 20 del comparto A - classe A e n. 20 del comparto A - classe B.

3. Fondo Core Nord Ovest, gestito da Ream Sgr Spa, è un fondo immobiliare chiuso riservato ad investitori qualificati con focus su stabili di pregio, ubicati nei centri delle città del Nord-Ovest ed in posizioni strategiche e di prestigio, che investe in misura non inferiore ai due terzi del valore complessivo in beni immobili e diritti reali immobiliari, in partecipazioni in società immobiliari ed in parti di altri fondi immobiliari.

I proventi della gestione del Fondo sono distribuiti in misura non inferiore all'80% degli stessi, fatta salva diversa e motivata determinazione del Consiglio di Amministrazione della società di gestione. La durata del Fondo è stata fissata in 15 anni a decorrere dalla data di chiusura del primo periodo di sottoscrizione (29/09/2009), a meno di liquidazione anticipata, con facoltà di prolungamento fino ad un massimo di ulteriori 3 anni per il completamento dello smobilizzo degli investimenti o qualora le condizioni di mercato lo richiedano nell'interesse dei sottoscrittori e con, infine, possibilità di rimborso parziale anticipato delle quote in caso di cessione degli immobili. La Fondazione è proprietaria di n. 100 quote, per complessivi nominali euro 10.000.000, valorizzate per euro 6.950.000 al netto dei sette rimborsi di capitale già effettuati.

4. Fondo Abitare Sostenibile Piemonte, gestito da Investire Sgr Spa, è un fondo immobiliare riservato ad investitori qualificati il cui scopo è contribuire ad incrementare la dotazione di alloggi sociali come definiti nel D.M. 22 aprile 2008, coniugando contenuti sociali ed obiettivi di redditività atti a realizzare condizioni di interesse, non solo economico, per investitori istituzionali con finalità etiche. L'investimento tipico del fondo è quindi quello in terreni ed aree dotate di permesso di costruire, od edificabili, con destinazione prevalentemente residenziale, in edifici e beni immobili in genere, locati o meno, con destinazione di utilizzo prevalentemente residenziale o di residenzialità temporanea/universitaria (anche nel caso necessitano di interventi di bonifica, ricostruzione, risanamento, recupero, riconversione, ristrutturazione o comunque da sottoporre a manutenzioni straordinarie), in diritti concessori e diritti reali di godimento, ivi inclusi i diritti di superficie, sulle tipologie di beni immobili di cui sopra nonché in partecipazioni di controllo in società che svolgono attività di costruzione, valorizzazione, acquisto, alienazione e gestione di immobili aventi caratteristiche analoghe a quelle descritte.

Il regolamento del fondo prevede una durata di 25 anni dall'avvio dell'operatività (scadenza 31 dicembre 2036), con una eventuale proroga di tre anni per completare le operazioni di disinvestimento del patrimonio del fondo e di rimborso delle relative quote senza incorrere in perdite che possano compromettere il rendimento finale del fondo.

La Fondazione è proprietaria di n. 10 quote (n. 8,087641 emesse e n. 1,912359

emittende) per complessivi nominali euro 500.000 (versati euro 346.026).

5. Fondo Geras, gestito da Ream Sgr Spa, è un fondo d'investimento alternativo immobiliare riservato ad investitori qualificati il cui scopo è l'investimento in beni immobili adibiti a servizi di natura socio-assistenziale e/o socio-sanitaria e/o servizi sanitari di qualsiasi tipo o natura, e/o in diritti reali di godimento sui predetti beni immobili, anche mediante leasing finanziario e/o investimenti in quote o azioni di altri OICR, società controllate, quali le holding immobiliari, le SIIQ, le SIIQ ed i soggetti esteri autorizzati a svolgere, in forza della normativa in vigore nel proprio paese d'origine, le medesime attività.

Il patrimonio del Fondo può, altresì, essere investito in misura residua, e comunque non superiore ad un terzo del valore complessivo, in strumenti finanziari quotati e non quotati in mercati regolamentati, in beni immobili, diritti reali immobiliari, partecipazioni in società immobiliari e/o parti di altri fondi immobiliari anche aventi destinazione diversa, in depositi bancari, crediti e titoli rappresentativi di crediti ed in altri beni per i quali esiste un mercato. La durata del fondo è fissata, salvo il caso di liquidazione, in 12 anni a decorrere dalla data di chiusura del primo periodo di sottoscrizione (06/12/2018) con eventuali proroghe massime di tre anni nell'interesse dei sottoscrittori e di tre anni per completare le operazioni di disinvestimento del patrimonio del fondo e di rimborso delle relative quote.

La Fondazione è proprietaria di n. 5 quote, per complessivi nominali euro 500.000 interamente versati.

Le quote di organismi di investimento collettivo del risparmio detenute non sono soggette a quotazione in mercati regolamentati.

Di seguito si riepiloga la movimentazione delle voci nell'esercizio:

MOVIMENTAZIONE IMMOBILIZZAZIONI FINANZIARIE NON QUOTATE	VALORE DI BILANCIO
ALTRI TITOLI	
Esistenze iniziali	10.245.930
Acquisti/Richiami	-
Rivalutazioni	-
Trasferimenti dal portafoglio non immobilizzato	-
Vendite	-
Rimborsi	-430.000
Svalutazioni	-1.156
Trasferimenti al portafoglio non immobilizzato	-
Esistenze finali	9.814.774

E) ALTRE ATTIVITÀ FINANZIARIE Non si ha giacenza in questa categoria e non si è avuta alcuna movimentazione.

3. STRUMENTI FINANZIARI CHE NON COSTITUISCONO IMMOBILIZZAZIONI

Nella voce trovano evidenza gli strumenti finanziari destinati alla negoziazione che non sono investimenti strategici o duraturi (art. 2424 c.c. e paragrafo 5.3 dell'Atto di Indirizzo).

Il criterio di rilevazione iniziale è quello del costo di acquisto, comprensivo degli oneri accessori di diretta imputazione, come previsto dai principi contabili OIC 20 e OIC 21, paragrafi 5. In deroga ai principi OIC, che prevedono la capitalizzazione degli oneri di negoziazione, l'Atto di Indirizzo richiede che le commissioni di negoziazione delle gestioni patrimoniali e, fatta salva la diversa decisione del Consiglio di Amministrazione, delle altre attività finanziarie siano evidenziate separatamente nell'ambito del Conto Economico a voce propria (voce 10.f) Commissioni di negoziazione).

In conformità al punto 10.7 dell'Atto di Indirizzo, il criterio di valutazione degli strumenti rientranti in questa classe è quello del minore tra il costo di acquisto e il valore presumibile di realizzazione o di mercato alla chiusura dell'esercizio. Fanno eccezione le eventuali gestioni patrimoniali individuali che sono valutate al valore di mercato, conformemente ai rendiconti trasmessi dai gestori. In caso di cessioni è applicato il metodo del costo medio ponderato.

A) GESTIONI PATRIMONIALI INDIVIDUALI

Non si ha giacenza in questa categoria e non si è avuta alcuna movimentazione.

B) STRUMENTI FINANZIARI QUOTATI

- titoli di debito

Il portafoglio obbligazionario al 31 dicembre 2019 risultava così composto:

STRUMENTI FINANZIARI QUOTATI TITOLI DI DEBITO	VN	CONTROVALORE DI BILANCIO	CONTROVALORE DI MERCATO AL 30/12/2019	MINUS/PLUS ARROTONDATE ALL'UNITÀ
Ugf Tf 3,5% Nov 2027 (XS1725580622)	5.950.000	5.701.943	6.433.676	731.733
Totale		5.701.943	6.433.676	731.733

Il portafoglio obbligazionario al 31 dicembre 2020 risultava così composto:

STRUMENTI FINANZIARI QUOTATI TITOLI DI DEBITO	VN	CONTROVALORE DI BILANCIO	CONTROVALORE DI MERCATO AL 30/12/2020	MINUS/PLUS ARROTONDATE ALL'UNITÀ
Ugf Tf 3,5% Nov 2027 (XS1725580622)	5.950.000	5.702.885	6.403.390	700.505
Totale		5.702.885	6.403.390	700.505

Il valore di mercato del portafoglio a fine esercizio risulta maggiore di euro 700.505 rispetto al valore di bilancio.

Di seguito si riepiloga la movimentazione delle voci nell'esercizio:

MOVIMENTAZIONE STRUMENTI FINANZIARI QUOTATI TITOLI DI DEBITO	VALORE DI BILANCIO	VALORE DI MERCATO
Esistenze iniziali	5.701.943	6.433.676
Acquisti	-	-
Rivalutazioni/Altri incrementi	942	-
Trasferimenti dal portafoglio immobilizzato	-	-
Vendite	-	-
Rimborsi	-	-
Svalutazioni	-	-
Trasferimenti al portafoglio immobilizzato	-	-
Esistenze finali	5.702.885	6.403.390

- titoli di capitale

Il portafoglio azionario al 31 dicembre 2019 risultava così composto:

STRUMENTI FINANZIARI QUOTATI TITOLI DI CAPITALE	NUMERO AZIONI	CONTROVALORE DI BILANCIO	CONTROVALORE DI MERCATO AL 30/12/2019	MINUS/PLUS ARROTONDATE ALL'UNITÀ
Azioni Enav	130.172	660.248	692.515	32.267
Azioni Eprice Spa	25.300	12.701	12.701	-
Azioni Generali Assicurazioni	38.150	660.622	701.769	41.147
Azioni Snam Rete Gas	147.500	660.554	691.185	30.631
Azioni Mariella Burani Fashion Group	24.907	0	0	-
Totale		1.994.125	2.098.170	104.045

Il portafoglio azionario al 31 dicembre 2020 era costituito dai titoli seguenti:

STRUMENTI FINANZIARI QUOTATI TITOLI DI CAPITALE	NUMERO AZIONI	CONTROVALORE DI BILANCIO	CONTROVALORE DI MERCATO AL 30/12/2020	MINUS/PLUS ARROTONDATE ALL'UNITÀ
Azioni Enav	130.172	468.359	468.359	-
Azioni Eprice Spa	25.300	1.882	1.882	-
Azioni Generali Assicurazioni	38.150	544.019	544.019	-
Azioni Snam Rete Gas	147.500	660.555	678.648	18.093
Azioni Mariella Burani Fashion Group	24.907	0	0	-
Totale		1.674.815	1.692.908	18.093

Il titolo Mariella Burani risulta completamente svalutato già dai precedenti esercizi a causa del fallimento della società, della conseguente sospensione del titolo dalle contrattazioni di Borsa e dell'impossibilità di disporre di un significativo prezzo cui fare riferimento.

Il valore di mercato del portafoglio a fine esercizio risulta maggiore di euro 18.093 rispetto al valore di bilancio.

Riepilogando, nel corso dell'esercizio si è avuta la seguente movimentazione:

MOVIMENTAZIONE STRUMENTI FINANZIARI QUOTATI TITOLI DI CAPITALE	VALORE DI BILANCIO	VALORE DI MERCATO
Esistenze iniziali	1.994.125	2.098.170
Acquisti	-	-
Rivalutazioni	-	-
Trasferimenti dal portafoglio immobilizzato	-	-
Vendite	-	-
Rimborsi	-	-
Svalutazioni	-319.310	-
Trasferimenti al portafoglio immobilizzato	-	-
Esistenze finali	1.674.815	1.692.908

- parti di organismi di investimento collettivo del risparmio

Non si ha giacenza in questa categoria e non si è avuta alcuna movimentazione.

C) STRUMENTI FINANZIARI NON QUOTATI

- titoli di debito

Nella categoria è ricompresa unicamente un'obbligazione Unicredit 6,75% Perpetual (XS1107890847) che non è stata movimentata.

MOVIMENTAZIONE STRUMENTI FINANZIARI NON QUOTATI TITOLI DI DEBITO	VALORE DI BILANCIO
Esistenze iniziali	7.842.503
Acquisti	-
Rivalutazioni	-
Trasferimenti dal portafoglio immobilizzato	-
Vendite	-
Rimborsi	-
Svalutazioni	-
Trasferimenti al portafoglio immobilizzato	-
Esistenze finali	7.842.503

- titoli di capitale

Non si sono avute movimentazioni e non si hanno giacenze in questa categoria.

- parti di organismi di investimento collettivo del risparmio

Non si sono avute movimentazioni e non si hanno giacenze in questa categoria.

4. CREDITI I crediti sono contabilizzati al valore nominale: il criterio del costo ammortizzato non è applicato, data l'irrilevanza degli effetti, in quanto i costi di transazione, le commissioni pagate e ogni altra differenza tra valore iniziale e valore a scadenza sono di scarso rilievo (OIC 15 par. 35). Il criterio di valutazione è quello del presumibile valore di realizzazione.

L'importo totale dei crediti è dettagliato nelle due sottocategorie *Crediti tributari e per contributi previdenziali ed assicurativi* e *Crediti verso altri come di seguito esposto*.

CREDITI TRIBUTARI E PER CONTRIBUTI PREVIDENZIALI ED ASSICURATIVI	2020	2019
Crediti Ires	2.341.051	1.272.423
Credito d'imposta art. 1, comma 201, Legge 205/17	72.935	87.633
Crediti Irap	61.029	46.005
Credito d'imposta art. 62, comma 6, D.Lgs. 117/17	28.735	16.028
Credito d'imposta art. 1, Legge 106/2014 (Art Bonus)	9.499	25.165
Versamento a titolo provvisorio 1/3 importo avvisi di accertamento	2.066	2.066
Credito d'imposta ex art. 125 D.L. 34/20 (Spese sanificazione)	261	-
Credito verso Inail	198	38
Imposta sostitutiva su TFR versata in eccedenza	46	63
Totale	2.515.820	1.449.421

Il credito IRES si riferisce agli acconti versati per il periodo d'imposta 2020. Il credito d'imposta art. 1, comma 201, Legge 205/17 (Welfare di comunità) si riferisce al beneficio previsto per le Fondazioni che dal 1° gennaio 2018 al 31 dicembre 2020 hanno erogato contributi liberali per la promozione di un *welfare* di comunità di cui al comma 202 della Legge 205/17; il credito d'imposta è previsto nel 65% della somma erogata, nel limite di euro 60 milioni annui, come da ultimo ridotto dall'art. 1, comma 478 della Legge 145/18, ed è utilizzabile esclusivamente in compensazione tramite modello F24, successivamente alla comunicazione da parte dell'ACRI dell'effettuazione del versamento indicato nella delibera di impegno.

Il credito IRAP riguarda gli acconti versati per il periodo d'imposta 2020 ed il credito risultante dalla dichiarazione per il periodo d'imposta 2019.

Il credito d'imposta art. 62, comma 6, D. Lgs. 117/17 si riferisce alla norma che prevede un credito d'imposta per i versamenti effettuati al FUN (Fondo unico Nazionale per il Volontariato) entro il 31 ottobre di ciascun anno, da utilizzare esclusivamente in compensazione tramite modello F24. A fronte di tali apporti viene riconosciuto un credito di imposta pari al 100% dell'importo versato fino ad un massimo di euro 10 milioni annui. L'Agenzia delle entrate, ai sensi dell'art. 3, comma 4, primo periodo, del D.M. del 4 maggio 2018, sulla base del rapporto tra l'ammontare delle risorse stanziare e l'importo complessivo dei versamenti effettuati dalle fondazioni al FUN, con provvedimento del Direttore, rende nota la percentuale in base alla quale è determinato l'ammontare del credito d'imposta spettante a ciascuna fondazione, per il 2020 pari al 19,8704%.

Il credito d'imposta art. 1, Legge 106/2014 (Art Bonus) si riferisce al beneficio previsto

per i soggetti che erogano contributi liberali a sostegno del patrimonio culturale pubblico italiano, previsto nel 65% della somma erogata, nel limite del 15% del reddito imponibile.

Il versamento di un terzo dell'importo per avvisi di accertamento notificati si riferisce a quanto versato in relazione a due avvisi di accertamento ricevuti in merito alla deducibilità di un'erogazione liberale ed ai quali la Fondazione si è opposta. Per ulteriori informazioni si veda la Relazione sulla Gestione.

Il credito d'imposta ex art. 125 D.L. 34/20 riguarda quanto riconosciuto a fronte delle spese sostenute nell'esercizio per la sanificazione degli ambienti

di lavoro e l'acquisto dei dispositivi di protezione individuali. Il credito per imposta sostitutiva su TFR ed il credito verso Inail si riferiscono ai saldi emersi in sede di autoliquidazione annuale.

Le Fondazioni di origine bancaria possono essere destinatarie di crediti fiscali destinati alla generalità degli enti non commerciali ovvero di crediti riconosciuti in relazione alla loro attività istituzionale, non riconducibili a più ampie finalità d'incentivazione diretti alla generalità dei contribuenti.

Secondo la Commissione Bilancio e questioni fiscali dell'ACRI, la diversa natura, che comporta differenti riflessi tributari, riverbera anche sul loro trattamento contabile dando prevalenza, in considerazione dell'origine del credito e alla specifica finalità, alternativamente alla componente economica od a quella finanziaria, per cui la natura del credito potrebbe portare, per derivazione, a rilevarlo nel Conto economico, nel rispetto del principio di competenza, ovvero solo a livello patrimoniale.

Per quanto riguarda i crediti di imposta con finalità incentivanti riconosciuti alla generalità degli enti non commerciali, il credito, ancorché generato da una attività erogativa, connessa al perseguimento di una finalità statutaria, si configura, come incentivo economico per tutti gli enti non commerciali, e quindi anche per le Fondazioni di origine bancaria. È questo il caso dell'art-bonus o dello school-bonus in cui il credito riconosciuto ha una valenza economica.

Viceversa, per i crediti diretti esclusivamente alle Fondazioni di origine bancaria, quali i crediti d'imposta per i versamenti effettuati al FUN, per il Welfare di comunità e per l'Intervento per il contrasto alla povertà educativa minore, prevale, invece, la finalità di supporto all'attività istituzionale mediante il riconoscimento di un contributo che assume di fatto valenza ripristinatoria diretta dei fondi per attività istituzionali. In tali crediti è più significativo il concorso alla realizzazione dello scopo dell'intervento e, conseguentemente, la componente patrimoniale rispetto a quella economica. Il contributo riconosciuto ha quindi le caratteristiche del sostegno finanziario al perseguimento delle finalità statutarie e non rappresenta una forma di incentivazione. Pertanto, dando rilevanza al profilo sostanziale, appare corretto contabilizzare il predetto apporto senza interessare il conto economico, ma iscrivendolo per competenza nell'esercizio in cui è riconosciuto direttamente tra i *Fondi per l'attività di istituto*, con contropartita un credito tributario nell'attivo di stato patrimoniale, il cui importo andrà ridotto progressivamente attraverso l'utilizzo fino ad esaurimento.

CREDITI VERSO ALTRI SOGGETTI	2020	2019
Depositi vincolati presso Banca Sistema	2.001.168	1.995.000
Crediti per contratti di service	20.000	20.000
Interessi attivi e cedole liquidate da incassare	1.197	3.238
Anticipi a fornitori	793	16.970
Depositi cauzionali	641	601
Credito per fondo di garanzia su piano di riparto H7 Spa	354	354
Altri crediti	63	18
Totale	2.024.216	2.036.181

I crediti verso soggetti diversi dall'Erario si riferiscono in dettaglio a:

- Tre depositi vincolati presso Banca Sistema, non svincolabili anticipatamente;
- Crediti verso enti e società strumentali partecipate: per il contratto di service stipulato con Palazzo del Governatore Srl la Fondazione vanta crediti per euro 20.000;
- Interessi attivi liquidati su conti correnti non ancora accreditati alla data

- di riferimento del bilancio;
- Anticipo a fornitore per servizi già fatturati, ma non ancora eseguiti;
- Depositi cauzionali per il servizio di affrancatura postale (euro 486) e per le spedizioni a mezzo corriere espresso (euro 155);
- Credito pari al residuo del fondo di garanzia trattenuto dal liquidatore al termine del procedimento di liquidazione della partecipata H7 Spa a fronte di eventuali pendenze e costi di natura varia che potrebbero emergere per i periodi d'imposta ancora accertabili fiscalmente;
- Altri crediti di natura operativa e transitoria per euro 63.

Nel precedente esercizio, in questa voce era iscritto anche il credito pari alla quota di capitale residuo di pertinenza nella partecipata Concilium Srl in liquidazione, come da piano di riparto approvato al termine del procedimento di liquidazione.

Riepilogando, la struttura della voce risulta essere la seguente:

CREDITI	2020	2019
Crediti tributari e per contributi previdenziali ed assicurativi	2.515.820	1.449.421
Crediti verso altri soggetti	2.024.216	2.036.181
Totale	4.540.036	3.485.602

Tutte le tipologie di credito risultano esigibili entro l'esercizio successivo, ad eccezione di euro 4.000 del Credito d'imposta art. 1, Legge 106/2014 (Art Bonus).

5. DISPONIBILITÀ LIQUIDE

Il criterio di valutazione per i depositi bancari, postali e assegni è quello del presumibile valore di realizzazione (art. 2426, numero 8), del codice civile e dal principio contabile OIC 14). Per il denaro e gli altri valori in cassa, la valutazione è al valore nominale.

DISPONIBILITÀ LIQUIDE	2020	2019
Conti correnti presso istituti di credito	8.972.459	3.643.733
Cassa contante	22	804
Totale	8.972.481	3.644.537

6. ALTRE ATTIVITÀ

Non si sono avute movimentazioni e non si hanno consistenze in questa categoria.

7. RATEI E RISCOI ATTIVI

I ratei ed i risciotti comprendono le quote di costi e ricavi imputati all'esercizio in chiusura secondo il principio della competenza economica, soggetti a ripartizione su base temporale.
I ratei attivi accolgono l'ammontare delle cedole di strumenti finanziari e degli interessi attivi in maturazione a fine esercizio (euro 579.941).
Nei risciotti attivi sono inseriti gli importi riferiti a contratti, prestazioni di servizi e polizze assicurative la cui competenza si è estesa all'esercizio 2021 (euro 17.618).

STATO PATRIMONIALE PASSIVO

1. PATRIMONIO NETTO

PATRIMONIO NETTO	2020	DESCRIZIONE VARIAZIONE	Δ	2019
a) fondo di dotazione	33.570.000		-	33.570.000
b) riserva da donazioni	51.500	Donazione	3.000	48.500
c) riserva da rivalutazioni e plusvalenze	136.846.841		-	136.846.841
d) riserva obbligatoria	29.166.619	Accantonamento	965.540	28.201.079
e) riserva per l'integrità del patrimonio	10.022.862	Accantonamento	724.155	9.298.707
f) avanzi (disavanzi) portati a nuovo	-		-	-
g) avanzo da destinare (disavanzo residuo)	-		-	-
Totale	209.657.822		1.692.695	207.965.127

Il Patrimonio netto della Fondazione è così composto:

- a) *Fondo di dotazione*, rappresenta la dotazione patrimoniale della Fondazione.
- b) *Riserva da donazioni*, accoglie il valore delle donazioni ricevute e destinate esplicitamente dal donante ad incremento del patrimonio della Fondazione; si precisa che si tratta di donazioni di opere d'arte non gravate da oneri modali.

DONAZIONI RICEVUTE	
Un giorno solo – Giovanna Fra (2018)	3.500
Jelly Roll Boy – Marco Lodola (2018)	2.000
Pianeta Marte – Antonio Saporito (2018)	30.000
Composizione in grigio – Ugo Martinotti (2018)	5.000
Passaggio al 2000 – Antonio Saporito (2019)	4.000
La terra in gabbia – Claudio Montecucco (2019)	4.000
Busto di Umberto Eco – Marco Lodola (2020)	3.000
Totale	51.500

c) Riserva da rivalutazioni e plusvalenze

RISERVA DA RIVALUTAZIONI E PLUSVALENZE	2020	2019
Fondo ex art. 7 legge 218/90	25.718.880	25.718.880
Fondo plusvalenza conferimento Carinord 1 spa	111.127.961	111.127.961
Totale	136.846.841	136.846.841

Nel corso dell'esercizio la *Riserva da rivalutazioni e plusvalenze* non è stata movimentata.

Successivamente alla svalutazione del valore della partecipazione in Bpm Scarl (euro 112.621.798), effettuata nell'esercizio 2016, ed a quella del valore della partecipazione in Banco Bpm Spa (euro 230.584), effettuata nell'esercizio 2019, la voce risulta così composta:

- *Fondo ex art. 7 Legge 218/90* (riserva costituita in occasione del conferimento dell'azienda bancaria e sottoposta ad un particolare trattamento fiscale).
- *Fondo Plusvalenza conferimento azioni Carinord 1* al netto delle spese di transazione e consulenziali sostenute; negli esercizi 2008-2012, la Fondazione, avvalendosi della facoltà concessa dall'art. 9 comma 4 del D.Lgs 153/99, aveva ridotto il Fondo di complessivi euro 64.800.961 al netto dei reintegri effettuati, utilizzandolo indirettamente per coprire le minusvalenze determinatesi con riferimento a varie partecipazioni e strumenti finanziari.
Inoltre, nell'esercizio 2014, la Fondazione, avvalendosi della facoltà concessa dall'art. 9 comma 4 del D.Lgs 153/99, aveva ridotto il Fondo di complessivi euro 1.273.088, utilizzandolo indirettamente per coprire la svalutazione del 50% dell'investimento nel Fondo NCP I/ Ncp I Sicar Sca. La Fondazione aveva, inoltre, nell'esercizio 2016, imputato direttamente a questo fondo parte dell'importo della svalutazione del valore della par-

tecipazione in Bpm Scarl (euro 8.798.375). Nell'esercizio 2019 era stato imputato direttamente a questo fondo l'importo della svalutazione del valore della partecipazione in Banco Bpm Spa (euro 230.574).

L'importo originario di euro 66.378.506 che concorrevano al totale del Fondo era stato precedentemente accantonato in occasione della cessione del 46,16% di Carinord 1 Spa a Banca Intesa nell'ambito del progetto di dismissione del controllo della banca conferitaria CR Alessandria Spa.

d) *Riserva obbligatoria*, viene alimentata annualmente con una quota del 20% dell'avanzo di esercizio ed ha la finalità di salvaguardare il valore del Patrimonio; ammonta ad euro 29.166.619, comprendendo l'accantonamento 2020.

e) *Riserva per l'integrità del patrimonio*, in via facoltativa, può venire alimentata annualmente con una quota sino al 15% dell'avanzo di esercizio ed ha la finalità di salvaguardare il valore del Patrimonio; è attualmente pari ad euro 10.022.862, comprendendo l'accantonamento 2020.

2. FONDI PER L'ATTIVITÀ DELL'ISTITUTO

A) FONDO DI STABILIZZAZIONE DELLE EROGAZIONI

Il Fondo di stabilizzazione delle erogazioni è destinato ad assicurare un flusso stabile di risorse all'attività istituzionale in un orizzonte temporale pluriennale, anche qualora gli avanzi di gestione non fossero sufficientemente capienti, e viene alimentato nell'ambito della destinazione dell'avanzo di esercizio.

FONDO DI STABILIZZAZIONE DELLE EROGAZIONI	
Saldo al 31 dicembre 2019	14.410.755
Reintroito contributi progetti non attuati	695.990
Utilizzo ad integrazione delle risorse disponibili per l'attività istituzionale	-426.637
Accantonamento in sede di ripartizione dell'avanzo di esercizio	-
Saldo al 31 dicembre 2020	14.680.108

Nell'esercizio il fondo ha accolto il reintroito di contributi deliberati in esercizi precedenti con riferimento a progetti che non hanno avuto attuazione; inoltre, si è provveduto ad utilizzare il fondo al fine di integrare le risorse disponibili per l'attività istituzionale dell'esercizio 2020.

B) FONDI PER LE EROGAZIONI NEI SETTORI RILEVANTI

FONDI PER LE EROGAZIONI NEI SETTORI RILEVANTI	2020	2019
Fondo per le erogazioni nel settore Volontariato, Filantropia e beneficenza	79.469	65.302
Fondo per le erogazioni nei settori rilevanti	2.800.000	2.157.764
Totale	2.879.469	2.223.066

La voce *Fondi per le erogazioni nei settori rilevanti*, fondi destinati allo svolgimento di attività istituzionali in tali settori, accoglie l'importo accantonato nel Fondo per le erogazioni nel settore Volontariato, filantropia e beneficenza (Intervento per il contrasto alla povertà educativa minorile 2021) relativo alla parte di intervento effettuata con il 50% delle risorse precedentemente destinate alla Fondazione con il Sud (euro 27.560).

Inoltre, il medesimo Fondo per le erogazioni nel settore Volontariato, filantropia e beneficenza accoglie l'importo derivante dal credito d'imposta previsto per i versamenti al FUN (Fondo Unico Nazionale per il Volontariato (euro 51.909), utilizzabile a servizio dell'attività istituzionale da effettuarsi nel 2021 nel medesimo settore; per ulteriori informazioni su tali crediti d'imposta si veda la voce *Crediti*.

Il Fondo per le erogazioni nei settori rilevanti contiene le somme accantonate in sede di ripartizione dell'avanzo di esercizio a servizio dell'attività istituzionale da effettuarsi nel 2021 nei settori rilevanti (euro 2.686.124), il residuo dell'avanzo di esercizio 2019 a servizio dell'attività istituzionale 2020 non realizzata a seguito dell'emergenza Covid-19 (euro 83.191) nonché l'importo riconosciuto a titolo di credito d'imposta ex articolo 1, comma 201, legge 27 dicembre 2017, n. 205 (Welfare di comunità) con riferimento a progetti ricompresi nei settori rilevanti (euro 30.685), parimenti da utilizzarsi a servizio dell'attività istituzionale in tali settori.

FONDI PER LE EROGAZIONI NEI SETTORI RILEVANTI	
Saldo al 31 dicembre 2019	2.223.066
Iscrizione crediti d'imposta Povertà Educativa/FUN/Welfare di comunità	247.255
Utilizzi a valere su delibere di competenza dell'esercizio	-2.304.536
Accantonamento in sede di ripartizione dell'avanzo di esercizio	2.713.684
Saldo al 31 dicembre 2020	2.879.469

Nel corso dell'esercizio, la Fondazione ha alimentato i *Fondi per le erogazioni nei settori rilevanti* per complessivi euro 2.960.939 e li ha utilizzati per euro 2.304.536.

C) FONDI PER LE EROGAZIONI NEGLI ALTRI SETTORI STATUTARI

La voce accoglie le somme accantonate in sede di ripartizione dell'avanzo di esercizio a servizio dell'attività istituzionale da effettuarsi nel 2021 negli altri settori statuari (euro 286.170).

FONDI PER LE EROGAZIONI NEGLI ALTRI SETTORI STATUTARI	2020	2019
Fondo per le erogazioni negli altri settori statuari	286.170	456.697
Totale	286.170	456.697

FONDI PER LE EROGAZIONI NEGLI ALTRI SETTORI STATUTARI	
Saldo al 31 dicembre 2019	456.697
Trasferimento da fondo di stabilizzazione delle erogazioni ad integrazione delle risorse disponibili per l'attività istituzionale	426.637
Utilizzi a valere su delibere di competenza dell'esercizio	-883.334
Accantonamento in sede di ripartizione dell'avanzo di esercizio	286.170
Saldo al 31 dicembre 2020	286.170

Nel corso dell'esercizio, la Fondazione ha alimentato i *Fondi per le erogazioni negli altri settori statuari* per complessivi euro 712.807 e li ha utilizzati per euro 883.334.

D) ALTRI FONDI PER L'ATTIVITÀ DI ISTITUTO

ALTRI FONDI PER L'ATTIVITÀ D'ISTITUTO	2020	2019
Fondo svalutazione Fondazione con il Sud	1.430.004	1.430.004
Fondo beni d'arte acquisiti nell'ambito dell'attività istituzionale	138.705	138.705
Fondo partecipazioni in Enti strumentali	146.373	146.373
Fondo Oikos 2006 Srl	755.044	767.867
Fondo nazionale iniziative comuni	21.264	31.583
Totale	2.491.390	2.514.532

Il Fondo svalutazione Fondazione con il Sud, il Fondo beni d'arte acquisiti nell'ambito dell'attività istituzionale, il Fondo partecipazioni in Enti strumentali rappresentano la contropartita dei valori della partecipazione nella Fondazione con il Sud, dei beni d'arte acquisiti nell'ambito dell'attività istituzionale e delle partecipazioni di minoranza in Enti operanti nei settori statuari assunte con fondi della medesima natura. Tale scritturazione, consente di compensare, neutralizzandole, le relative poste attive che avrebbero potuto configurarsi come investimenti, ma che in realtà sono state originate da operazioni rientranti nell'attività istituzionale della Fondazione.

Il Fondo Oikos 2006 Srl è pari al valore del Patrimonio Netto di Oikos 2006 Srl al 31/12/2019 (ultimo bilancio approvato prima della fusione per incorporazione in Palazzo del Governatore Srl, avente decorrenza 31/12/2020); per ulteriori dettagli si veda il capitolo della Relazione sulla gestione "Situazione della Fondazione in merito all'articolo 5, comma 3 del Protocollo d'Intesa Acri-MEF". Il fondo è alimentato da fondi derivanti dall'attività istituzionale ed è stato adeguato nell'esercizio con le seguenti modalità:

FONDO OIKOS 2006 SRL	
Saldo al 31 dicembre 2019	767.867
Accantonamenti da erogazioni deliberate nell'esercizio	85.000
Utilizzo per rettifica di valore della partecipazione nella società strumentale	-97.823
Saldo al 31 dicembre 2020	755.044

Il Fondo nazionale per iniziative comuni scaturisce dal Protocollo d'intesa stipulato dalle Fondazioni, per il tramite dell'ACRI, al fine di collaborare per il perseguimento degli scopi di utilità sociale e di promozione dello sviluppo economico nell'ambito dei settori ammessi previsti dalla legislazione di riferimento attraverso il finanziamento di iniziative individuate dagli organi dell'ACRI; le iniziative sono finalizzate alla realizzazione di progetti di ampio respiro, sia nazionali che internazionali, caratterizzati da una forte valenza culturale, sociale, umanitaria ed economica.

FONDO NAZIONALE PER INIZIATIVE COMUNI	
Saldo al 31 dicembre 2019	31.583
Trasferimenti per progetti ACRI	-19.733
Accantonamento in sede di ripartizione dell'avanzo di esercizio	9.414
Saldo al 31 dicembre 2020	21.264

E) CONTRIBUTI DI TERZI DESTINATI A FINALITÀ ISTITUZIONALI

Non si sono avute movimentazioni e non vi sono fondi in questa categoria.

3. FONDI PER RISCHI ED ONERI

I fondi per rischi ed oneri sono destinati a coprire perdite, oneri o rischi la cui natura sia determinata, l'esistenza certa o probabile, dei quali tuttavia alla data di chiusura dell'esercizio sono indeterminati l'ammontare esatto o la data di sopravvenienza, nonché le imposte differite accantonate ancorché non definitive.

FONDI PER RISCHI ED ONERI	2020	2019
Fondo per imposte	2.205.577	2.689.221
Fondo per imposte in contenzioso	5.498.824	-
Fondo per imposte differite	78.042	94.641
Totale	7.782.443	2.783.862

I Fondi per imposte e per imposte differite accolgono gli accantonamenti di competenza per IRES ed IRAP, nonché gli accantonamenti effettuati in merito alle imposte differite relative ai ratei maturati delle cedole non ancora incassate e non soggette a ritenuta alla fonte a titolo d'imposta. L'ammontare iscritto non rappresenta ancora l'esatta quantificazione del debito verso l'Erario in quanto alla data di redazione del presente bilancio la Fondazione risulta ancora in attesa di sviluppi in merito alla più appropriata forma di agevolazione fiscale da applicare ad un consistente intervento istituzionale erogato nell'esercizio e nei precedenti; pertanto, l'importo, calcolato in base all'ipotesi meno favorevole alla Fondazione, in ossequio al principio della prudenza, non possiede il requisito della determinatezza necessario per l'iscrizione nella classe *Debiti*.

Il Fondo per imposte in contenzioso contiene l'importo accantonato a fronte dell'accredito effettuato dall'Agenzia delle Entrate a seguito di sentenza riferita al contenzioso di cui al punto 1 del capitolo della Relazione sulla gestione "Il contenzioso fiscale", per il quale risulta pendente il giudizio presso la Corte di Cassazione.

4. TRATTAMENTO DI FINE DI RAPPORTO DI LAVORO

FONDO TFR	
Saldo al 31 dicembre 2019	257.759
Utilizzi	-24.386
Accantonamento	35.967
Saldo al 31 dicembre 2020	269.340

Nella voce sono ricomprese le indennità maturate al 31 dicembre 2020 a favore del personale dipendente della Fondazione e non trasferite a forme

di previdenza integrativa. L'utilizzo nel corso dell'esercizio si riferisce all'erogazione della quota di TFR spettante alla dipendente che ha concluso il proprio rapporto di lavoro.

5. EROGAZIONI DELIBERATE

La voce si riferisce a tutti i contributi già deliberati, nell'esercizio 2020 ed in quelli precedenti, a favore di specifici beneficiari, ma non ancora liquidati. Per maggiori informazioni si rimanda al Bilancio di missione.

6. FONDO PER IL VOLONTARIATO

Il conto Fondo per il Volontariato contiene gli importi accantonati ai sensi dell'art. 15 della Legge 266/91, in attesa di erogazione al Fondo Unico Nazionale per il Volontariato, in base a quanto disposto dalla normativa e dagli accordi sottoscritti dall'ACRI per conto delle Fondazioni associate.

FONDO PER IL VOLONTARIATO	
Saldo al 31 dicembre 2019	208.896
Trasferimenti al Fondo Unico Nazionale	-208.896
Accantonamento in sede di ripartizione dell'avanzo di esercizio	128.739
Saldo al 31 dicembre 2020	128.739

7. DEBITI

I debiti sono iscritti al valore nominale: il criterio del costo ammortizzato non è applicato, data l'irrelevanza degli effetti, presentando tutti i debiti scadenze inferiori ai 12 mesi (OIC 19 par. 42).

DEBITI E ALTRE PASSIVITÀ	2020	2019
Debiti verso Erario	66.774	74.512
Debiti verso Enti previdenziali e assicurativi	48.185	68.387
Debiti verso Organi statutari	123.971	122.743
Debiti verso collaboratori	-	378
Debiti per fatture da ricevere	159.518	148.134
Debiti verso fornitori	18.335	14.508
Debiti verso il personale	88.828	120.867
Debiti verso banche	204.707	204.966
Altri debiti	2.490	2.550
Totale	712.808	757.045

I debiti verso l'Erario riguardano le ritenute effettuate su lavoro autonomo, dipendente e assimilato, sui collaboratori e per imposta di bollo su titoli e c/c da addebitare; i debiti verso gli Enti previdenziali ed assicurativi sono riferiti alla contribuzione Inps, Inail e per eventuale previdenza complementare.

I debiti verso gli Organi statutari e gli eventuali debiti verso collaboratori comprendono i compensi non ancora corrisposti entro il termine dell'esercizio, i debiti per fatture da ricevere rappresentano i debiti per beni e servizi già ricevuti ed in attesa di fattura, mentre i debiti verso fornitori concernono le fatture già ricevute da saldare nell'esercizio successivo. Inoltre, figurano i debiti verso il personale, comprensivi delle quote per ferie e permessi maturate e non godute e del rateo della 14a mensilità, che sono esposti al lordo di ritenute Irpef e contributi Inps a carico dipendenti.

La voce *Debiti verso banche* contiene l'importo da addebitare con riferimento alle competenze e spese di pertinenza delle controparti bancarie con cui la Fondazione intrattiene rapporti.

La voce *Altri debiti* si caratterizza come voce residuale cui ineriscono debiti per rimborsi e versamenti da effettuare.

Tutte le tipologie di debito risultano esigibili entro l'esercizio successivo.

8. RATEI E RISCOINTI PASSIVI

I ratei ed i risciolti comprendono le quote di costi e ricavi imputati all'esercizio in chiusura secondo il principio della competenza economica, soggetti a ripartizione su base temporale.

I ratei passivi accolgono i ratei della ritenuta fiscale di competenza dell'esercizio conteggiata sui ratei delle cedole degli strumenti finanziari e degli interessi attivi soggetti a tale ritenuta. Inoltre, sono stati rilevati ratei passivi per assegnare la corretta competenza a fatturazioni di utenze la cui competenza è parzialmente riferita all'esercizio 2020.

Non sono stati rilevati risciolti passivi.

CONTI D'ORDINE

IMPEGNI VERSO OICR DA RICHIAMARE	RICHIAMABILE	
Fondo Abitare Sostenibile	137.096	

La voce *Impegni verso organismi collettivi di investimento del risparmio* da richiamare si riferisce agli impegni sottoscritti dalla Fondazione con riferimento a organismi di investimento collettivo del risparmio che non sono ancora state oggetto di richiamo da parte delle Sgr.

GARANZIE E IMPEGNI	2020	2019
Garanzie concesse	600.000	600.000
Totale	600.000	600.000

La voce *Garanzie e impegni* si riferisce interamente alla manleva concessa, sino al termine del periodo di possibile accertamento fiscale, a favore dell'Azienda Ospedaliera di Alessandria in merito alle imposte, tasse e contributi che potessero emergere in merito alla cessione della partecipazione in Borsalino 2000 Srl perfezionata nell'esercizio 2017.

La voce *Impegni di erogazione* (euro 147.156) si riferisce alle erogazioni deliberate dal Consiglio di Amministrazione a favore di beneficiari determinati, nel corso dell'esercizio o nei precedenti, con attribuzione di una competenza futura (esercizio 2021 e successivi); non sono ricompresi gli interventi previsti nel Documento Programmatico Previsionale 2021 in quanto il Consiglio Generale in sede di approvazione aveva ritenuto opportuno deliberare una previsione di impegno complessivo per l'attività istituzionale di euro 3.500.000 senza indicarne la suddivisione tra gli specifici progetti e l'attribuzione a singoli beneficiari.

La voce *Beni di terzi* (euro 25.000) si riferisce all'opera musiva "La corsa dei Tori" di proprietà della Provincia di Alessandria ed oggetto di contratto di comodato a favore della Fondazione, esposta nel cortile del Palatium Vetus.

BENI PRESSO TERZI	2020	2019
Titoli in deposito c/o terzi	7.334.670	7.782.456
Installazione Pianeta Marte c/o Ponte Meyer	30.000	30.000
Scultura Umberto Eco c/o Biblioteca Civica	18.333	18.333
Beni mobili prezzo terzi	0	0
Totale	7.383.003	7.830.789

La voce *Beni presso terzi* si riferisce alle azioni in custodia presso la sede sociale della partecipata H2i Spa ed alle quote dei fondi Principia, Core Nord Ovest e Abitare Sostenibile in deposito presso le banche depositarie dei fondi. Inoltre, sono indicati i valori dell'installazione artistica "Pianeta Marte", sita in un'aiuola di proprietà comunale presso il Ponte Meyer di Alessandria, e della scultura in memoria di Umberto Eco, sita in un'aiuola di proprietà comunale presso la Biblioteca Civica di Alessandria. Infine, si segnala che alcuni beni mobili di arredamento risultano in deposito presso la società strumentale Palazzo del Governatore Srl; il valore contabile di questi beni è ormai azzerato per il completamento del processo di ammortamento.

CONTO ECONOMICO

1. RISULTATO DELLE GESTIONI PATRIMONIALI INDIVIDUALI

Nell'esercizio 2020 e nel precedente non risultavano in essere gestioni patrimoniali individuali.

2. DIVIDENDI E PROVENTI ASSIMILATI

DIVIDENDI E PROVENTI ASSIMILATI	2020	2019
Totale da società strumentali	299.861	231.076
Dividendi da partecipazioni	8.279.537	10.100.613
Dividendi da altre azioni immobilizzate	-	-
Proventi da OICR	431.058	130.103
Totale da immobilizzazioni finanziarie	8.710.595	10.230.716
Totale da strumenti finanziari non immobilizzati	81.379	-
Totale	9.091.835	10.461.792

I dividendi da società strumentali si riferiscono a Palazzo del Governatore Srl, i dividendi da partecipazioni incassati sono stati i seguenti:

DIVIDENDI DA PARTECIPAZIONI	
Cassa Depositi e Prestiti Spa	8.100.945
Ream Sgr Spa	155.925
Banca d'Italia	22.667
Totale	8.279.537

I proventi da OICR sono stati evidenziati in conto economico al netto della sola imposta sostitutiva applicata a titolo d'imposta e sono i seguenti:

PROVENTI DA OICR	
Fondo immobiliare chiuso Core Nord Ovest	421.800
Fondo immobiliare chiuso Geras	9.258
Totale	431.058

I dividendi da strumenti finanziari non immobilizzati incassati sono stati i seguenti:

DIVIDENDI DA STRUMENTI FINANZIARI NON IMMOBILIZZATI	
Azioni Snam Rete Gas	35.046
Azioni Enav	27.258
Azioni Generali	19.075
Totale	81.379

Sui dividendi incassati non sono previste imposte sostitutive applicate a titolo d'imposta.

3. INTERESSI E PROVENTI ASSIMILATI

INTERESSI E PROVENTI ASSIMILATI	2020	2019
Interessi da immobilizzazioni finanziarie	1.262.747	1.617.985
Interessi da strumenti finanziari non immobilizzati	554.422	552.989
Interessi da crediti e disponibilità liquide	29.179	18.306
Totale	1.846.348	2.189.280

Gli interessi maturati si riferiscono alle cedole delle *Immobilizzazioni finanziarie - c) Titoli di debito*, a quelle degli *Strumenti finanziari non immobilizzati - b) quotati* e *c) non quotati - Titoli di debito* ed agli interessi su *Crediti e Disponibilità liquide* (maturati sui conti correnti bancari per euro 8.805 e sui depositi vincolati per euro 20.374) e sono stati evidenziati in conto economico al netto delle sole imposte sostitutive applicate a titolo d'imposta e dei relativi ratei di competenza, come previsto dall'Atto di Indirizzo. L'imposta sostitutiva, maturata sui ratei non ancora incassati delle cedole non soggette a ritenuta alla fonte a titolo d'imposta, è stata accantonata nel *Fondo imposte differite*.

4. RIVALUTAZIONE (SVALUTAZIONE) NETTA DI STRUMENTI FINANZIARI NON IMMOBILIZZATI

In conformità al punto 10.7 dell'Atto di Indirizzo, il criterio di valutazione degli strumenti rientranti in questa classe è quello del minore tra il costo di acquisto e il valore presumibile di realizzazione o di mercato.

SVALUTAZIONE NETTA DI STRUMENTI FINANZIARI QUOTATI	NUMERO AZIONI/VN	CONTROVALORE CONTABILE	RIFERIMENTO PER VALUTAZIONE	VALUTAZIONE PER BILANCIO	MINUS/PLUS ARROTONDATE ALL'UNITÀ
Ugf Tf 3,5% Nov 2027 (XS1725580622)	5.950.000	5.702.885		5.702.885	0
Azioni Generali Ass.	38.150	660.622	Quotazione di fine esercizio	544.019	-116.603
Azioni Snam Rete Gas	147.500	660.555		660.555	0
Azioni Enav	130.172	660.248		468.359	-191.889
Azioni Eprice	25.300	12.701		1.882	-10.819
				Totale	-319.310

5. RISULTATO DELLA NEGOZIAZIONE DI STRUMENTI FINANZIARI NON IMMOBILIZZATI

La voce accoglie le plusvalenze e le minusvalenze realizzate nel corso dell'esercizio sugli strumenti finanziari non immobilizzati e non affidati in gestione patrimoniale individuale.

RISULTATO DELLA NEGOZIAZIONE DI STRUMENTI FINANZIARI NON IMMOBILIZZATI	2020	2019
Plusvalenze lorde da negoziazione	278	-
Perdite da negoziazione titoli	-	-
Scarti positivi di negoziazione/sottoscrizione	942	942
Imposta sostitutiva su capital gains	-245	-244
Risultato della negoziazione strumenti fin.non.immobilizzati	975	698

Il risultato della negoziazione di strumenti finanziari non immobilizzati intercorsa nell'esercizio si riferisce alla negoziazione di diritti d'opzione su azioni Eprice ed agli scarti positivi di negoziazione/sottoscrizione, su strumenti finanziari acquistati sotto la pari, che partecipano alla formazione del risultato di esercizio secondo competenza economica (OIC 20, paragrafi 76 e 82).

6. RIVALUTAZIONE (SVALUTAZIONE) NETTA DI IMMOBILIZZAZIONI FINANZIARIE

La voce ricomprende la rivalutazione/svalutazione delle immobilizzazioni finanziarie rilevata per la parte ritenuta avente carattere durevole, come descritto nelle corrispondenti voci delle *Immobilizzazioni finanziarie - b) Altre partecipazioni e Immobilizzazioni finanziarie - d) Altri titoli (OICR)*.

SVALUTAZIONE NETTA DI IMMOBILIZZAZIONI FINANZIARIE	
H2i Spa	-16.630
Fondo Principia	-1.156
Totale	-17.786

9. ALTRI PROVENTI

La voce congloba il credito d'imposta ex art. 1 della Legge 29 luglio 2014 n. 106 (Art Bonus) (euro 6.000) ed il credito d'imposta ex art. 125 D.L. 34/20 (Spese per la sanificazione e l'acquisto dei dispositivi di protezione) (euro 390,00) maturati nell'esercizio, uniti ad arrotondamenti di importo ridotto (euro 21).

10. ONERI

La voce, che accoglie oneri ordinari di varia natura, di competenza dell'esercizio, è dettagliabile come segue:

ONERI	2020	2019
Compensi e rimborsi spese organi statutari	425.462	499.083
Per il personale	719.630	922.487
Per consulenti e collaboratori esterni	482.258	503.688
Per servizi di gestione del patrimonio	51.806	19.226
Interessi passivi ed altri oneri finanziari	63.410	108.313
Commissioni di negoziazione	10	60
Ammortamenti	25.908	16.450
Accantonamenti	0	0
Altri oneri	1.687.313	1.934.716
Totale	3.455.797	4.004.023

I compensi ed i rimborsi spese degli organi statutari sono così dettagliabili:

COMPENSI E RIMBORSI SPESE ORGANI STATUTARI	2020			2019		
	COMPENSI	RIMBORSI SPESE	TOTALE	COMPENSI	RIMBORSI SPESE	TOTALE
Consiglio Generale	58.596	1.256	59.852	112.150	1.687	112.617
Consiglio di Amministrazione	280.410	-	280.410	290.191	3.272	294.683
Collegio dei Revisori	85.200	-	85.200	91.553	230	91.783
Totale	424.206	1.256	425.462	493.894	5.189	499.083

COMPONENTI ORGANI STATUTARI	31/12/2020	31/12/2019
Consiglio Generale	11	11
Consiglio di Amministrazione	5	5
Collegio dei Revisori	3	3
Totale	19	19

In ottemperanza a quanto indicato al punto 4 del "Regolamento recante requisiti di adesione delle Fondazioni ad Acri e procedure di ammissione e permanenza" approvato dall'Assemblea del 06 maggio 2015, di seguito si riportano i compensi e le indennità nominali deliberate con riferimento ai tre organi statutari:

INDENNITÀ NOMINALI CONSIGLIO GENERALE	
Consiglieri	indennità di euro 1.000,00 + 250,00 a seduta

COMPENSI NOMINALI CONSIGLIO DI AMMINISTRAZIONE	
	COMPENSO MENSILE
Presidente	8.000,00
Vice Presidente	3.200,00
Consigliere	2.050,00

COMPENSI NOMINALI COLLEGIO DEI REVISORI	
	COMPENSO MENSILE
Presidente	2.000,00
Revisore	1.350,00

Per ogni seduta del Consiglio di Amministrazione, per la partecipazione del Presidente al Consiglio Generale, per la partecipazione dei membri del Collegio dei Revisori alle sedute di entrambi i consigli, per lo svolgimento di incarichi speciali è prevista una medaglia di presenza di euro 250,00, nella misura massima di una per giornata.

Per i componenti di tutti gli organi statutari è anche previsto il rimborso delle spese effettivamente sostenute per lo svolgimento dell'incarico, debitamente documentate o con applicazione di un coefficiente di rimborso chilometrico.

I costi per il personale decrescono da euro 922.487 ad euro 719.630 e comprendono retribuzioni, oneri contributivi, accantonamento per TFR e gli altri oneri per il personale.

Per quanto riguarda la struttura organizzativa, la Fondazione opera in piena autonomia, altresì avvalendosi dei servizi prestati dalla società strumentale Palazzo del Governatore Srl per il tramite dei propri dipendenti (in numero di 2 sia al 31/12/19 che al 31/12/2020) in forza di specifico contratto di service.

Al 31/12/20 il personale dipendente della Fondazione risulta così ripartito:

RIPARTIZIONE DEL PERSONALE PER INQUADRAMENTO ED ATTIVITÀ	DIREZIONE E SEGRETERIA ORGANI ISTITUZIONALI	SERVIZIO AMMINISTRATIVO	PROGRAM OFFICER / EROGAZIONI	TOTALE
Impiegati	3	1*	2	6*
Quadri		2		2
Dirigenti			1**	1**
Collaboratori a progetto	2			2
Totale	5	3*	3**	11

(*) un'unità in distacco al 50% - (**) un'unità a tempo parziale nell'ambito della funzione Program officer/Erogazioni

Nel corso dell'esercizio, con decorrenza 01 febbraio, una figura inquadrata a livello dirigenziale nell'ambito della Segreteria Organi Istituzionali ha presentato le proprie dimissioni, avendo già maturato i requisiti pensionistici.

Anche nel corso dell'esercizio 2020, in forza di specifico contratto, un dipendente di Palazzo del Governatore Srl è stato distaccato per il 25% del proprio tempo lavorativo presso la Fondazione ed inserito nell'ambito del Servizio Amministrativo. La struttura organizzativa ed il personale hanno subito modifiche con decorrenza 01 gennaio 2021: di tale evoluzione si fornisce informativa nella Relazione sulla Gestione.

L'attività di gestione del patrimonio risulta concretamente separata dalle altre attività della Fondazione per mezzo del Comitato Partecipazioni / Investimenti finanziari che ha funzioni di controllo e di analisi della gestione delle partecipazioni e della gestione patrimoniale al fine di avanzare le conseguenti proposte, non vincolanti, al Consiglio di Amministrazione, esprimendo il proprio motivato parere. Per lo svolgimento della propria attività il Comitato si avvale della collaborazione della struttura operativa della Fondazione e di un Advisor finanziario.

Gli oneri per consulenti e collaboratori esterni, pari a complessivi euro 482.258, riguardano le consulenze ed assistenze in campo tecnico, amministrativo, finanziario, legale e tributario, ricorrenti e non ricorrenti, ma di natura ordinaria (euro 208.355) e le due collaborazioni a progetto (euro 273.903), tra cui quella con il Direttore.

I costi per servizi di gestione del patrimonio (euro 51.806) si riferiscono al compenso del membro esterno del Comitato Partecipazioni / Investimenti finanziari e dell'Advisor finanziario.

Gli oneri finanziari (euro 63.410) riguardano gli scarti negativi di negoziazione/sottoscrizione, su strumenti finanziari acquistati sopra la pari, che partecipano alla formazione del risultato di esercizio secondo competenza economica (OIC 20, paragrafi 77 e 82).

Le commissioni di negoziazione (euro 10) si riferiscono all'operatività sulle azioni Banca Sistema in portafoglio ed all'alienazione della spezzatura di azioni Banca Monte dei Paschi precedentemente in portafoglio.

Gli ammortamenti (euro 25.908) riguardano i beni mobili strumentali per euro 2.596 e gli altri beni/oneri pluriennali per euro 23.312.

Gli altri oneri per complessivi euro 1.687.313 riguardano i canoni di locazione per la sede della Fondazione nonché le quote corrisposte alle associazioni di categoria, i servizi ricevuti, le spese per utenze, di rappresentanza, di comunicazione, di pubblicazione dei bilanci, di assicurazione, di altre locazioni, di cancelleria, di vigilanza, postali, per pulizie, per trasporti, le manutenzioni, i servizi di assistenza tecnica, quelli bancari ed i residui oneri di minore rilevanza. La voce di maggiore rilevanza (euro 1.198.843) riguarda la locazione pattuita tra la Fondazione e la società strumentale Palazzo del Governatore Srl della parte del Palatium Vetus adibito a sede della Fondazione e quella dei relativi beni mobili nell'ambito del contratto di service.

11. PROVENTI STRAORDINARI

PROVENTI STRAORDINARI	2020	2019
Contratto di service	20.000	20.000
Cancellazione I acconto Irap	15.136	-
Altri proventi straordinari	137	2.454
Plusvalenza da alienazione imm. finanziarie	-	36.118
Totale	35.273	58.572

Nella voce è indicato il compenso previsto per il contratto di service stipulato con Palazzo del Governatore Srl.

Inoltre, vengono esposti il provento derivante dalla cancellazione del primo acconto Irap 2020 ex art. 24 D.L. 34/20, qui appostato in conformità alle indicazioni ricevute dall'ACRI, ed altri proventi straordinari derivanti da sopravvenienze attive.

Nell'esercizio precedente nella voce erano indicate le plusvalenze realizzate a seguito dell'operatività a sostegno della liquidità del titolo della partecipata Banca Sistema.

12. ONERI STRAORDINARI

ONERI STRAORDINARI	2020	2019
Rettifica imputazione rateo cedola Nota Alpaca 2019	22.687	-
Costi di competenza di precedenti esercizi	7.771	-
Minusvalenze da alienazioni di imm. finanziarie	-	8.355
Altri oneri straordinari	-	931
Totale	30.458	9.286

Nella voce è valorizzata la rettifica dell'imputazione del rateo rilevato in sede di predisposizione del bilancio dell'esercizio 2019 con riferimento alla cedola della Nota Alpaca per la parte ritenuta di competenza.

Compiono, inoltre, costi di competenza di precedenti esercizi, in particolare una consulenza legale di competenza dell'esercizio 2018, della cui esistenza si è avuta notizia solo nell'esercizio 2020.

Nel precedente esercizio in questa voce era iscritta la minusvalenza rilevata al momento dell'approvazione del rendiconto finale di liquidazione del Fondo Italian Business Hotels, riferita alla perdita di valore dell'investimento registrata nell'esercizio 2019.

Inoltre, erano presenti altri oneri straordinari di natura residuale.

13. IMPOSTE

IMPOSTE E TASSE	2020	2019
Accantonamento Ires	2.167.738	2.643.328
Accantonamento Irap	37.839	45.893
Accantonamento imposte differite	43.303	42.710
Imposta di bollo	68.404	74.070
Imposta di registro	3.965	3.981
Tasse concessioni governative	201	667
Imposte e tasse diverse	8.339	8.472
Totale	2.329.789	2.819.121

La voce si riferisce ad IRES ed IRAP per l'imposta di competenza dell'esercizio, all'accantonamento per imposte differite sui ratei delle cedole non soggette a ritenuta alla fonte che verranno incassate nell'esercizio 2021 e saranno pertanto fiscalmente imponibili in tale esercizio, all'imposta di bollo (sia assolta tramite contrassegno telematico od in modo virtuale, sia addebitata per rapporti di conto corrente ed attività finanziarie), all'imposta di registro su contratti di locazione, alle tasse per concessioni governative ed ad altre imposte e tasse.

Il totale della voce non rappresenta l'effettivo carico fiscale in capo alla Fondazione in quanto l'Atto di Indirizzo del Ministro del Tesoro del 19 aprile 2001 prevede che i proventi per i quali sia stata subita una ritenuta a titolo d'imposta siano da iscriverne in bilancio al netto di tale imposizione. Inoltre, la Fondazione, non essendo soggetto passivo Iva ed in conformità ai principi contabili, tratta tale imposta alla stregua di un costo accessorio, imputandola quale variazione in aumento del costo di acquisto di beni o servizi. Pertanto, una stima approssimativa degli oneri tributari sostenuti dalla Fondazione, al netto dell'Iva corrisposta e delle imposte capitalizzate, ad esempio in sede di acquisizione di partecipazioni, è schematizzabile come segue:

IMPOSTE DI PERTINENZA	2020	2019
Imposte e tasse in Conto Economico	2.329.789	2.819.121
Imposta sostitutiva su plusvalenze	245	244
Imposta sostitutiva su interessi bancari	10.252	6.432
Imposta sostitutiva su flussi cedolari	290.163	289.735
Imposta sostitutiva su proventi da fondi comuni d'investimento	151.453	45.712
Totale	2.781.902	3.161.244

EROGAZIONI DELIBERATE IN CORSO DI ESERCIZIO

A seguito dell'adozione del cosiddetto *metodo del consuntivo* la voce non risulta valorizzata in quanto, per la propria attività istituzionale, la Fondazione opera attingendo dai *Fondi per le attività d'istituto* accantonati nell'esercizio precedente, eventualmente integrati dall'utilizzo del *Fondo di stabilizzazione delle erogazioni*.

AVANZO DI ESERCIZIO E SUA RIPARTIZIONE

L'avanzo di esercizio esprime l'ammontare delle risorse da destinare all'attività istituzionale ed alla salvaguardia del Patrimonio. L'accantonamento a riserva obbligatoria è stato calcolato applicando l'aliquota del 20%.

A questo proposito si riporta lo schema di calcolo adottato:

RIPARTIZIONE DELL'AVANZO DI ESERCIZIO	2020	2019
Avanzo di esercizio	4.827.702	5.423.016
Riserva obbligatoria 20%	965.540	1.084.603
Riserva facoltativa (massimo 15%)	724.155	813.452
1/15 per Volontariato	128.739	144.614
Fondo per iniziative comuni	9.414	10.575
Somma disp. per attività erogativa	2.999.854	3.369.772
Erogazioni deliberate in corso d'eserc.	-	-
Accantonamento ai fondi per attività d'istituto	2.999.854	2.559.207
Acc.to Fondo stabilizzazione erogazioni	0	810.565

L'importo minimo per interventi nei settori rilevanti è stato individuato in conformità al limite previsto dall'art. 8 comma 1 lett d) del D.Lgs. 153/99, ovvero prendendo a riferimento il 50% dell'avanzo di esercizio che, detratta la sola riserva obbligatoria, deve essere destinato ad erogazione nell'ambito dei settori rilevanti; si riporta lo schema di calcolo adottato:

IMPORTO DA DESTINARE AI SETTORI RILEVANTI	2020	2019
Avanzo dell'esercizio	4.827.702	5.423.016
Riserva obbligatoria	-965.540	-1.084.603
Reddito residuo	3.862.162	4.338.413
50% da destinare ai settori rilevanti	1.931.081	2.169.207
di cui:		
erogazioni deliberate in corso d'esercizio	-	-
accantonamento ai fondi per attività d'istituto	1.931.081	2.169.207

ACCANTONAMENTO AI FONDI PER IL VOLONTARIATO

ACCANTONAMENTO AI FONDI PER IL VOLONTARIATO	2020	2019
Avanzo dell'esercizio	4.827.702	5.423.016
Riserva obbligatoria	-965.540	-1.084.603
Base di calcolo (risultato diviso per 2)	1.931.081	2.169.207
Accantonamento 1/15	128.739	144.614

La quota dell'avanzo di esercizio che, ai sensi dell'art. 15 della Legge 266/91, deve essere destinata al Fondo Unico Nazionale per il volontariato è stata calcolata assumendo a base del calcolo di 1/15 l'avanzo di gestione al netto della sola riserva obbligatoria, oltre che del 50% da destinare all'attività istituzionale ed è stata imputata all'apposito fondo del Passivo.

ACCANTONAMENTO AI FONDI PER LE EROGAZIONI NEI SETTORI RILEVANTI E NEGLI ALTRI SETTORI STATUTARI

In seguito all'adozione del cosiddetto *metodo del consuntivo* la voce accoglie le somme che, nell'esercizio, il Consiglio di Amministrazione ha deliberato di accantonare a servizio dell'attività istituzionale da effettuarsi nel 2021.

In particolare si tratta dei seguenti accantonamenti:

- euro 27.560 accantonati a seguito dell'adesione all'Intervento per il contrasto alla povertà educativa minorile 2021, utilizzando il 50% delle risorse precedentemente destinate nell'esercizio alla Fondazione con il Sud,
- euro 2.686.124 a servizio dell'attività istituzionale da effettuarsi nel 2021 nei settori rilevanti,
- euro 286.170 a servizio dell'attività istituzionale da effettuarsi nel 2021 negli altri settori statuari.

In base al Documento Programmatico Previsionale 2021 è previsto un utilizzo del *Fondo di stabilizzazione delle erogazioni* ad integrazione delle risorse disponibili.

ACCANTONAMENTO AL FONDO NAZIONALE PER INIZIATIVE COMUNI DELLE FONDAZIONI

ACCANTONAMENTO AL FONDO INIZIATIVE COMUNI	2020	2019
Avanzo dell'esercizio	4.827.702	5.423.016
Accantonamenti a riserve patrimoniali	-1.689.696	-1.898.056
Base di calcolo	3.138.005	3.524.960
Accantonamento 0,3%	9.414	10.575

Il fondo viene alimentato attraverso accantonamenti annuali, in sede di approvazione del bilancio di esercizio, pari allo 0,3% dell'avanzo di gestione al netto degli accantonamenti a riserve patrimoniali (riserva obbligatoria e riserva per integrità del patrimonio) ed a copertura di eventuali disavanzi pregressi.

ALTRE INFORMAZIONI DI CUI ALL'ART. 2427 COMMA 1 N. 22-BIS E 22-TER C.C.

- *Operazioni realizzate con parti correlate:*

Con la società strumentale Palazzo del Governatore Srl sono in essere rapporti rientranti nell'attività istituzionale della Fondazione, come esposto nell'elenco dei contributi deliberati inserito nel Bilancio di Missione, e sono stati stipulati due distinti contratti di service per i servizi che la Fondazione fornisce alla società strumentale e viceversa. Inoltre, la società ha concesso in locazione alla Fondazione parte dell'immobile Palatium Vetus ed un locale destinato a magazzino, gestisce le esposizioni delle opere d'arte della Fondazione e di cimeli napoleonici nel Broletto e nel cortile di Palatium Vetus e dei reperti archeologici rinvenuti in situ, custodisce in deposito alcuni beni mobili della Fondazione ed, infine, occasionalmente, presta alla stessa i servizi connessi all'utilizzo della sala conferenze sita nel palazzo.

Con la Fondazione Solidal Onlus, di cui la Fondazione è socio fondatore, ed alla quale contribuisce nell'ambito dell'attività istituzionale, è stato stipulato un contratto di service a titolo gratuito per i servizi resi dalla Fondazione C.R. Alessandria. Con le altre società partecipate dalla Fondazione non sono in essere operazioni rilevanti e concluse a condizioni diverse da quelle di mercato.

- *Accordi non risultanti dallo Stato Patrimoniale:*

Non sussistono accordi fuori bilancio particolari che possano influenzare significativamente lo Stato Patrimoniale della società.

APPENDICE:

INFORMAZIONI INTEGRATIVE DEFINITE IN AMBITO ACRI

DISCIPLINA DEL BILANCIO DELLA FONDAZIONE

In ottemperanza a quanto indicato al punto 3 del “Regolamento recante requisiti di adesione delle Fondazioni ad Acri e procedure di ammissione e permanenza” approvato dall’Assemblea del 06 maggio 2015 si riportano, nel seguito, le informazioni elaborate dalla Commissione Bilancio e questioni fiscali di Acri (rif. lettera prot. 348 del 21 novembre 2013).

La Fondazione redige il bilancio secondo quanto previsto dall’art. 9 del decreto legislativo 17 maggio 1999, n. 153, coerentemente alle norme del Codice Civile, in quanto compatibili, e ai principi contabili nazionali definiti dall’Organismo Italiano di Contabilità (OIC).

In particolare, è demandata all’Autorità di vigilanza, pro tempore il Ministero dell’Economia e delle Finanze, la regolamentazione delle modalità di redazione e valutazione degli schemi di bilancio e delle forme di pubblicità del bilancio stesso; attualmente tali indicazioni sono fornite dal Provvedimento del Ministero del Tesoro del 19 aprile 2001, pubblicato nella G.U. n. 96 del 26 aprile del medesimo anno. Il bilancio è composto: dallo Stato patrimoniale, che evidenzia le attività e le passività che costituiscono il patrimonio della Fondazione, dal Conto economico, che riporta i proventi conseguiti e gli oneri sostenuti nell’anno, oltre ai risultati dell’attività valutativa svolta, con la successiva destinazione delle risorse nette prodotte, dalla Nota integrativa, che fornisce le informazioni inerenti ad ogni posta esplicitata negli schemi contabili.

Il bilancio è corredato dalla Relazione sulla gestione, che contiene la relazione economica e finanziaria sull’attività e il bilancio di missione.

La relazione economica e finanziaria sull’attività, oltre a offrire un quadro di insieme sulla situazione economica della Fondazione, fornisce informazioni circa l’andamento della gestione finanziaria e i risultati ottenuti nel periodo, nonché sulla strategia di investimento adottata, in particolare sull’orizzonte temporale, gli obiettivi di rendimento, la composizione del portafoglio e l’esposizione al rischio. Il bilancio di missione, invece, illustra l’attività istituzionale svolta dalla Fondazione e indica, tra le altre informazioni, le delibere assunte nel corso dell’anno e i soggetti beneficiari degli interventi.

Il Conto economico è articolato tenendo conto delle peculiarità delle Fondazioni, quali soggetti che non svolgono attività commerciale e che perseguono finalità di utilità sociale.

Può essere idealmente suddiviso in due parti:

- la prima rendiconta, per competenza, la formazione delle risorse prodotte nell’anno, misurate dall’Avanzo dell’esercizio;
- la seconda evidenzia la destinazione dell’Avanzo conseguito alle riserve patrimoniali e alle Allegato alla lettera prot. 107 del 17 gennaio 2013 finalità statutarie, in conformità alle disposizioni normative.

La voce Imposte e tasse del Conto economico non rileva la totalità delle imposte corrisposte dalla Fondazione e, conseguentemente, non accoglie l’intero carico fiscale, poiché secondo le disposizioni ministeriali i proventi finanziari soggetti a ritenute alla fonte e a imposte sostitutive (ad es. gli interessi e i risultati delle gestioni patrimoniali) devono essere contabilizzati al netto dell’imposta subita. L’importo complessivo degli oneri tributari sostenuti dalla Fondazione è evidenziato in Nota integrativa.

Al fine di accrescere il grado di intelligibilità del bilancio, di seguito si illustrano i contenuti delle principali poste tipiche.

LEGENDA DELLE VOCI TIPICHE DI BILANCIO

STATO PATRIMONIALE - ATTIVO

Partecipazioni in società strumentali	Partecipazioni detenute in enti e società operanti direttamente nei settori istituzionali e di cui la Fondazione detiene il controllo. La finalità della partecipazione non è legata al perseguimento del reddito bensì al perseguimento delle finalità statutarie.
---------------------------------------	---

STATO PATRIMONIALE - PASSIVO

Patrimonio netto <i>Fondo di dotazione</i>	Rappresenta la dotazione patrimoniale della Fondazione. È costituito dal fondo patrimoniale derivato alla Fondazione a seguito dell’iniziale conferimento dell’azienda bancaria dell’originaria Cassa di Risparmio di Alessandria e dagli accantonamenti effettuati nei successivi anni.
---	--

Patrimonio netto <i>Riserva da rivalutazioni e plusvalenze</i>	Accoglie le rivalutazioni e le plusvalenze derivanti dalla cessione delle azioni della banca conferitaria successivamente all’iniziale conferimento.
---	--

Patrimonio netto <i>Riserva obbligatoria</i>	Viene alimentata annualmente con una quota dell’Avanzo dell’esercizio e ha la finalità di salvaguardare il valore del patrimonio. La quota obbligatoria di accantonamento dell’avanzo è stabilita dall’Autorità di vigilanza di anno in anno; sino ad oggi la quota è stata fissata al 20%.
---	---

Patrimonio netto <i>Riserva per l’integrità del patrimonio</i>	Viene alimentata con una quota dell’Avanzo dell’esercizio e ha la finalità, al pari della Riserva obbligatoria, di salvaguardare il valore del patrimonio. La quota di accantonamento dell’avanzo è stabilita dall’Autorità di vigilanza annualmente; sino ad oggi la quota è stata fissata con un limite massimo del 15%. Tale accantonamento è facoltativo.
---	---

Fondi per l’attività di istituto <i>Fondi per le erogazioni nei settori rilevanti e negli altri settori statuari</i>	Sono fondi destinati allo svolgimento delle attività istituzionali. I fondi sono alimentati con gli accantonamenti dell’Avanzo dell’esercizio e vengono utilizzati per il finanziamento delle erogazioni.
---	---

Fondi per l’attività di istituto <i>Fondo di stabilizzazione delle erogazioni</i>	Il <i>Fondo di stabilizzazione delle erogazioni</i> viene alimentato nell’ambito della destinazione dell’Avanzo di esercizio con l’intento di assicurare un flusso stabile di risorse per le finalità istituzionali in un orizzonte temporale pluriennale.
--	--

Fondi per l’attività di istituto <i>Altri fondi</i>	Sono fondi che accolgono gli accantonamenti effettuati in relazione a progetti direttamente destinati al perseguimento degli scopi istituzionali.
--	---

Erogazioni deliberate	Nel passivo dello stato patrimoniale la posta rappresenta l’ammontare delle erogazioni deliberate dagli Organi della Fondazione non ancora liquidate alla chiusura dell’esercizio.
-----------------------	--

Fondo per il volontariato	Il fondo è istituito in base all’art. 15 della legge n. 266 del 1991 per il finanziamento dei Centri di Servizio per il Volontariato. L’accantonamento annuale è pari a un quindicesimo dell’Avanzo al netto dell’accantonamento alla Riserva obbligatoria e della quota minima da destinare ai settori rilevanti (50% dell’Avanzo di esercizio al netto dell’accantonamento alla Riserva Obbligatoria).
---------------------------	--

CONTI D’ORDINE

Impegni di erogazione	Indicano gli impegni già assunti connessi all’attività erogativa, per i quali verranno utilizzate risorse di periodi futuri.
-----------------------	--

CONTO ECONOMICO

Avanzo dell’esercizio	Esprime l’ammontare delle risorse da destinare all’attività istituzionale e alla salvaguardia del patrimonio. È determinato dalla differenza fra i proventi e i costi di gestione e le imposte. In base all’Avanzo vengono determinate le destinazioni stabilite dalla legge.
-----------------------	---

Erogazioni deliberate in corso d'esercizio (per le Fondazioni che operano sulla base del margine dell'anno) Rappresenta la somma delle delibere prese nel corso dell'anno sulla base dell'Avanzo di esercizio in corso di formazione nel medesimo periodo. La posta non rileva l'intera attività istituzionale svolta dalla Fondazione, in quanto non comprende le erogazioni deliberate a valere sulle risorse accantonate ai Fondi per l'attività di istituto. L'entità complessiva delle erogazioni deliberate nell'anno è esplicitata nel Bilancio di missione.

Erogazioni deliberate in corso d'esercizio (per le Fondazioni che operano in base al consuntivo) Tale voce non è valorizzata in quanto la Fondazione opera attingendo dai Fondi per le erogazioni accantonati nel precedente anno. L'entità delle delibere assunte è misurata dalla variazione subita dai fondi rispetto all'anno precedente, al netto dell'accantonamento effettuato nell'anno. L'entità complessiva delle erogazioni deliberate nell'anno è esplicitata nel Bilancio di missione.

Accantonamenti ai Fondi per l'attività di istituto Sono fondi destinati allo svolgimento delle attività istituzionali e sono alimentati con gli accantonamenti dell'Avanzo dell'esercizio.

Avanzo residuo Avanzo non destinato e rinviato agli esercizi futuri.

INDICATORI GESTIONALI Sulla base delle indicazioni provenienti dalla dottrina aziendalistica e giuridica che segue le Fondazioni, si ritengono parametri capaci di rappresentare adeguatamente le diverse manifestazioni della realtà dei singoli Enti le seguenti grandezze, in relazione ai quali sono stati elaborati gli indicatori:

- il patrimonio, quale manifestazione del complesso dei beni stabilmente disponibili;
- i proventi totali netti, quale grandezza espressiva del valore generato dall'attività di impiego delle risorse disponibili;
- il deliberato, quale parametro rappresentativo delle risorse destinate all'attività istituzionale.

Gli indicatori individuati vengono calcolati, per quanto riguarda i dati patrimoniali, sulla base dei valori correnti, determinati secondo criteri che individuano il valore al quale un'attività può essere scambiata "in una libera transazione fra parti consapevoli e disponibili", con l'avvertenza che il valore medio della grandezza utilizzata è calcolato come media aritmetica semplice dei valori di inizio e fine anno di riferimento. Al fine di attribuire significatività ai rapporti di cui ai successivi punti B)1 e B)2 i valori economici utilizzati (Oneri di funzionamento, Proventi totali netti e Deliberato) sono calcolati utilizzando i valori medi relativi ad un arco temporale quantificato in cinque anni; quanto precede poiché i Proventi sono caratterizzati da una variabilità influenzata dall'andamento dei mercati, mentre gli oneri di funzionamento presentano maggiore stabilità.

	Anno 2020	Anno 2019
Proventi totali netti/Patrimonio L'indice fornisce una misura del rendimento del Patrimonio mediamente investito nell'anno di riferimento, valutato a valori correnti.	3,72%	4,32%
Proventi totali netti/Totale Attivo L'indice esprime la misura del rendimento del complesso delle attività mediamente investite nell'anno di riferimento espresse a valori correnti.	3,29%	3,87%
Avanzo dell'esercizio/Patrimonio L'indice esprime in modo sintetico il risultato dell'attività di investimento, al netto degli oneri e delle imposte, in rapporto al patrimonio medio espresso a valori correnti.	2,20%	2,53%
Oneri di funzionamento (media t0;t-5)/Proventi totali netti (media t0;t-5) L'indice esprime la quota dei proventi assorbita dai costi di funzionamento.	58,31%	62,50%
Oneri di funzionamento (media t0;t-5)/Deliberato (media t0;t-5) Il rapporto fornisce una misura dell'incidenza dei costi di funzionamento espressa in termini di incidenza sull'attività istituzionale svolta, misurata dalle risorse deliberate.	106,52%	113,43%
Oneri di funzionamento/Patrimonio L'indice esprime l'incidenza degli oneri di funzionamento rispetto al Patrimonio medio espresso a valori correnti.	1,52%	1,79%
Deliberato/Patrimonio L'indice misura l'intensità economica dell'attività istituzionale rispetto alle risorse proprie rappresentate dal Patrimonio medio a valori correnti.	1,51%	1,45%
Fondo Stabilizzazione delle Erogazioni/Deliberato L'indice fornisce una stima della capacità della Fondazione di mantenere un livello erogativo pari a quello dell'anno di riferimento nell'ipotesi teorica di assenza dei proventi.	441,37%	460,35%
Partecipazioni nella conferitaria/Totale attivo a fine anno L'indice esprime il peso dell'investimento nella società bancaria di riferimento espressa a valori correnti rispetto agli investimenti complessivi anch'essi a valori correnti.	5,44%	6,22%

CONTRATTI DI LAVORI, SERVIZI E FORNITURE CONNESSI ALL'ATTIVITÀ ISTITUZIONALE Si riepilogano di seguito i contratti di lavori, servizi e forniture contratti dalla Fondazione di importo superiore ad euro 50.000:

CONTRAENTE	OGGETTO	IMPORTO
PALAZZO DEL GOVERNATORE SRL	Servizi (Portineria) e supporti logistici (durata annuale)	euro 330.000 salvo conguaglio
PALAZZO DEL GOVERNATORE SRL	Organizzazione e gestione dell'esposizione delle opere d'arte della Fondazione (durata 21/04/19-31/12/20)	euro 138.021
PALAZZO DEL GOVERNATORE SRL	Allestimento e gestione dell'esposizione dei reperti archeologici di Palatium Vetus (durata 15/03/19-15/03/23)	euro 94.351

FONDAZIONE CASSA DI RISPARMIO DI ALESSANDRIA - RENDICONTO FINANZIARIO - ESERCIZIO 2019

	5.423.016	AVANZO/DISAVANZO DELL'ESERCIZIO
Riv.ne (sval) strum fin non imm.ti	(27.324)	
Riv.ne (sval) strum fin imm.ti	(427.593)	
Riv.ne (sval) att.non fin.	0	
Ammortamenti	16.450	
(Genera liquidità)	5.894.383	AV./DIS. AL NETTO DELLE VARIAZIONI NON FINANZIARIE
Variatione crediti	2.337.694	
Variatione ratei e risconti attivi	(30.921)	
Variatione fondo rischi e oneri	1.045.942	
Variatione fondo TFR	(137.999)	
Variatione debiti	(205.976)	
Variatione ratei e risconti passivi	(3.155)	
A) Liquidità generata dalla gestione dell'esercizio	4.286.422	AV./DIS.DELLA GESTIONE OPERATIVA
Fondi erogativi	22.406.876	
Fondi erogativi anno precedente	21.025.185	
Erogazioni deliberate in corso d'esercizio (da C/E)	0	
Acc.to al volont. (L. 266/91)	144.614	
Acc.to ai fondi per l'attività di Istituto	3.380.347	
B) Liquidità assorbita per interventi per erogazioni	2.143.270	EROGAZIONI LIQUIDATE
Imm.ni materiali e imm.li	11.649.229	
Ammortamenti	16.450	
Riv/sval attività non finanziarie	0	
Imm.ni materiali e imm.li senza amm.ti e riv./sval.	11.665.679	
Imm.ni materiali e imm.li dell'anno precedente	11.557.049	
(Assorbe liquidità)	108.630	VARIAZIONE IMM.NI MATERIALI E IMM.LI
Imm.ni finanziarie	199.365.894	
Riv/sval imm.ni finanziarie	(427.593)	
Imm.ni finanziarie senza riv./sval.	199.793.487	
imm.ni finanziarie anno precedente	201.182.394	
(Genera liquidità)	(1.388.907)	VARIAZIONE IMM.NI FIN.RIE
Strum. fin.ri non imm.ti	15.538.571	
Riv./sval. strumenti fin.ri non imm.ti	(27.324)	
Strum. fin.ri non imm.ti senza riv./sval.	15.565.895	
Strum. fin.ri non imm.ti anno precedente	13.583.564	
(Assorbe liquidità)	1.982.331	VARIAZIONE STRUM. FIN.RI NON IMM.TI
(Neutrale)	0	VARIAZIONE ALTRE ATTIVITÀ
(Assorbe liquidità)	702.054	VARIAZIONE NETTA INVESTIMENTI
Patrimonio netto	207.965.127	
Copertura disavanzi pregressi	0	
Accantonamento alla Riserva obbligatoria	1.084.603	
Accantonamento alla Riserva per l'integrità del patrimonio	813.452	
Avanzo/disavanzo residuo	0	
Patrimonio al netto delle variazioni +/- del risultato di esercizio	206.067.072	
Patrimonio netto dell'anno precedente	206.289.656	
(Assorbe liquidità)	(222.584)	VARIAZIONE DEL PATRIMONIO
C) Liquidità assorbita dalla variazione di elementi patrimoniali (Investimenti e patrimonio)	924.638	VARIAZIONE INVESTIMENTI E PATRIMONIO
D) Liquidità generata dalla gestione (A+B+C)	1.218.514	
E) Disponibilità liquide all' 1/1	2.426.023	
Disponibilità liquide al 31/12 (D+E)	3.644.537	

FONDAZIONE CASSA DI RISPARMIO DI ALESSANDRIA - RENDICONTO FINANZIARIO - ESERCIZIO 2020

	4.827.702	AVANZO/DISAVANZO DELL'ESERCIZIO
Riv.ne (sval) strum fin non imm.ti	(319.310)	
Riv.ne (sval) strum fin imm.ti	(17.786)	
Riv.ne (sval) att.non fin.	0	
Ammortamenti	25.908	
(Genera liquidità)	5.190.706	AV./DIS. AL NETTO DELLE VARIAZIONI NON FINANZIARIE
Variatione crediti	1.054.434	
Variatione ratei e risconti attivi	18.834	
Variatione fondo rischi e oneri	4.998.581	
Variatione fondo TFR	11.581	
Variatione debiti	(44.237)	
Variatione ratei e risconti passivi	5.370	
A) Liquidità generata dalla gestione dell'esercizio	9.088.733	AV./DIS.DELLA GESTIONE OPERATIVA
Fondi erogativi	22.814.847	
Fondi erogativi anno precedente	22.406.876	
Erogazioni deliberate in corso d'esercizio (da C/E)	0	
Acc.to al volont. (L. 266/91)	128.739	
Acc.to ai fondi per l'attività di Istituto	3.009.268	
B) Liquidità assorbita per interventi per erogazioni	2.730.036	EROGAZIONI LIQUIDATE
Imm.ni materiali e imm.li	11.676.118	
Ammortamenti	25.908	
Riv/sval attività non finanziarie	0	
Imm.ni materiali e imm.li senza amm.ti e riv./sval.	11.702.026	
Imm.ni materiali e imm.li dell'anno precedente	11.649.229	
(Assorbe liquidità)	52.797	VARIAZIONE IMM.NI MATERIALI E IMM.LI
Imm.ni finanziarie	200.328.122	
Riv/sval imm.ni finanziarie	(17.786)	
Imm.ni finanziarie senza riv./sval.	200.345.908	
imm.ni finanziarie anno precedente	199.365.894	
(Assorbe liquidità)	980.014	VARIAZIONE IMM.NI FIN.RIE
Strum. fin.ri non imm.ti	15.220.203	
Riv./sval. strumenti fin.ri non imm.ti	(319.310)	
Strum. fin.ri non imm.ti senza riv./sval.	15.539.513	
Strum. fin.ri non imm.ti anno precedente	15.538.571	
(Assorbe liquidità)	942	VARIAZIONE STRUM. FIN.RI NON IMM.TI
(Neutrale)	0	VARIAZIONE ALTRE ATTIVITÀ
(Assorbe liquidità)	1.033.753	VARIAZIONE NETTA INVESTIMENTI
Patrimonio netto	209.657.822	
Copertura disavanzi pregressi	0	
Accantonamento alla Riserva obbligatoria	965.540	
Accantonamento alla Riserva per l'integrità del patrimonio	724.155	
Avanzo/disavanzo residuo	0	
Patrimonio al netto delle variazioni +/- del risultato di esercizio	207.968.127	
Patrimonio netto dell'anno precedente	207.965.127	
(Genera liquidità)	3.000	VARIAZIONE DEL PATRIMONIO
C) Liquidità assorbita dalla variazione di elementi patrimoniali (Investimenti e patrimonio)	1.030.753	VARIAZIONE INVESTIMENTI E PATRIMONIO
D) Liquidità generata dalla gestione (A+B+C)	5.327.944	
E) Disponibilità liquide all' 1/1	3.644.537	
Disponibilità liquide al 31/12 (D+E)	8.972.481	



BILANCIO CONSUNTIVO - RIFERITO ALL'ESERCIZIO
1 GENNAIO 2020 - 31 DICEMBRE 2020

APPROVATO DAL CONSIGLIO GENERALE
NELLA SEDUTA DEL 22 APRILE 2021

Relazione sulla gestione
comprendente:

- **Relazione
Economico-Finanziaria**
- **Bilancio di Missione**

Relazione sulla Gestione

PREMESSA Da pochi mesi si è concluso un anno difficilissimo. Oggi ci troviamo ad affrontare uno scenario completamente inaspettato che, se non ancora perfettamente delineato nelle sue molteplici ripercussioni, sarà di certo profondamente diverso rispetto a quanto finora immaginato.

Nonostante ciò, il 2020 è stato per la Fondazione Cassa di Risparmio di Alessandria un anno di crescita sul fronte dell'attività erogativa, di consolidamento del patrimonio e di sviluppo dei rapporti con il territorio.

Il lungo periodo di chiusura degli uffici, imposto dalla pandemia di Covid-19, non ha influito sull'operatività dell'Ente che ha proseguito la propria attività da remoto affrontando, comunque e nel migliore dei modi, lo stato di emergenza sanitaria ed economica, prestando grande attenzione alle esigenze del territorio, attuando un costante dialogo con gli stakeholder e portando avanti una continua ricerca di modalità nuove ed efficaci per contrastare la mutata realtà. Si è trattato di un notevole e complesso lavoro di acquisizione di elementi fondamentali per determinare, qualitativamente e quantitativamente, gli indirizzi dell'attività della Fondazione.

L'attività erogativa ha fatto registrare risultati positivi con un incremento di oltre un milione di euro rispetto all'anno precedente, equamente ripartito tra i settori rilevanti d'intervento individuati dal Consiglio Generale ed evidenziati nel Documento Programmatico Pluriennale 2020-2021. Un particolare rilievo merita il contributo di circa 250 mila euro che, nei mesi più difficili della pandemia, è stato messo a disposizione di Croce Rossa, Croce Verde, Castellazzo Soccorso, della Provincia per le RSA, dell'Azienda Ospedaliera e dell'ASL di Alessandria per l'acquisto di dispositivi di protezione e apparecchiature sanitarie. A questo si è sommato il consistente impegno di oltre un milione di euro, raccolto dalla nostra controllata Fondazione Solidal Onlus, grazie alla generosità di enti e associazioni, imprenditori, operatori economici e singoli cittadini. Da sottolineare anche il significativo risparmio di 550 mila euro nei costi di gestione che ha interessato complessivamente tutte le spese generali.

L'esercizio 2020 è stato altresì caratterizzato da una sensibile contrazione delle entrate riferite ai dividendi da partecipazioni. Una consistente parte di questi - già approvati dalle banche partecipate - non è stata erogata, su disposizione della Banca Centrale Europea e della Banca d'Italia, con un mancato introito di oltre un milione di euro che ha penalizzato l'avanzo di gestione del 2020. Per contro, la Cassa Depositi e Prestiti, nella quale la Fondazione detiene una significativa partecipazione, ha confermato l'erogazione del proprio dividendo che, da anni, costituisce una delle principali fonti di introito per l'Ente unitamente alle entrate rivenienti dalla Società Palazzo del Governatore e da altre partecipazioni e investimenti.

Per il futuro, considerato che la maggior parte dei progetti più onerosi sono conclusi, la Fondazione concentrerà l'attenzione su nuove sfide come le residenze universitarie, il centro di ricerche sulle patologie ambientali e sul mesotelioma, la promozione del territorio e le attività sociali e culturali.

L'obiettivo, in qualità di presidente, è quello di lavorare con attenzione alla soluzione delle problematiche più stringenti per attenuarne, limitarne o eliminarne l'impatto sui territori e nella società, operando in continuità con le scelte precedenti che mi hanno visto ricoprire il ruolo di vicepresidente della Fondazione, in coordinamento e collaborazione con gli enti e le associazioni.

Un sentito ringraziamento a tutti coloro che hanno collaborato al raggiungimento di questi risultati e, in particolare, al personale della Fondazione e ai componenti degli organi statutari della stessa.

SEZIONE I RELAZIONE ECONOMICA E FINANZIARIA

L'anno 2020 è stato l'anno della pandemia che tuttora imperversa in tutto il pianeta ed ha sconvolto ogni previsione economica precedente.

Gli scenari ipotizzabili, pur in miglioramento, restano indefiniti ed imprecisi, caratterizzati da una ripresa del ciclo economico, ma con l'assoluta necessità di massivi interventi pubblici per il riavvio di una condizione di normalità, per

ritornare agli scenari pre-pandemici.

Si riportano di seguito alcune considerazioni, come proposte nel Bollettino economico della Banca d'Italia del gennaio 2021, in merito alla situazione economica e finanziaria della seconda metà del 2020, in quanto la prima rappresenta un evento assimilabile ai grandi shock della storia economica, che si spera, confortati dalle previsioni, di non dover rivivere.

L'attività economica globale, dopo un recupero superiore alle attese nei mesi estivi, nel quarto trimestre ha rallentato, risentendo della recrudescenza della pandemia tra ottobre e dicembre, particolarmente intensa nell'Unione europea e negli Stati Uniti, e del conseguente rafforzamento in molti paesi delle misure di contenimento, pur se in generale con un'intensità inferiore a quella della scorsa primavera.

Sono invece migliorate le prospettive di più lungo periodo, grazie all'avvio delle campagne di vaccinazione in molti paesi; rimangono tuttavia ancora incerti i tempi di distribuzione e somministrazione dei vaccini su larga scala, da cui dipenderanno gli effetti sul ciclo economico.

Nell'ultima parte del 2020 l'accelerazione dei contagi ha frenato l'attività economica, soprattutto nelle economie avanzate. Nel settore dei servizi, il più colpito dalle misure di contenimento della pandemia, le prospettive si mantengono nel complesso negative, in particolare nel comparto del turismo e in quello dei servizi ricreativi. Solo in Cina, dove i contagi si sono pressoché azzerati dalla scorsa primavera, gli indici segnalano un'espansione in tutti i settori.

Le condizioni sui mercati finanziari internazionali sono progressivamente migliorate, a seguito del venir meno dell'incertezza sull'esito delle elezioni statunitensi e dell'ottimismo diffusi sull'efficacia di alcuni vaccini. Le quotazioni restano tuttavia vulnerabili agli sviluppi della pandemia.

I tassi a lungo termine sono rimasti su livelli contenuti o lievemente negativi nelle principali economie avanzate, dove le politiche monetarie si sono mantenute fortemente accomodanti.

I corsi azionari sono saliti da novembre in tutti i principali paesi avanzati. Negli Stati Uniti e in Giappone le quotazioni hanno superato i livelli precedenti la pandemia, mentre restano ancora incompleti i recuperi nel Regno Unito e nell'area dell'euro. La volatilità implicita, che a ridosso dello svolgimento delle elezioni statunitensi era risalita, si è ridotta in tutti i comparti, tornando per i titoli di Stato sui livelli antecedenti l'emergenza sanitaria.

L'inflazione al consumo delle principali economie avanzate resta inferiore ai livelli precedenti la pandemia. La dinamica dei prezzi rispecchia soprattutto la debolezza della domanda aggregata. Le aspettative di inflazione a lungo termine, rilevate sui mercati finanziari, sono aumentate dopo le notizie positive sull'efficacia dei vaccini, che hanno indotto valutazioni più favorevoli sulla crescita nel medio termine. Secondo le previsioni dell'OCSE diffuse in dicembre, il prodotto globale tornerebbe a espandersi del 4,2 per cento nel 2021, superando i livelli antecedenti la pandemia entro la fine dell'anno. Le proiezioni scontano il mantenimento del supporto delle politiche economiche espansive nel contesto internazionale e una vaccinazione su larga scala entro la fine dell'anno in corso. La Cina arriverebbe a contribuire per oltre un terzo all'espansione globale nel 2021.

Per quanto riguarda la situazione italiana, la crescita nei mesi estivi del 2020 è stata superiore alle attese, indicando una significativa capacità di recupero della nostra economia. Nel complesso del quarto trimestre, tuttavia, l'attività è tornata a diminuire con la recrudescenza della pandemia. Sulla base delle informazioni disponibili, la flessione del PIL nel quarto trimestre è attualmente valutabile attorno al -3,5% sul periodo precedente; l'incertezza relativa a questa stima è però molto elevata.

Dopo il rialzo del terzo trimestre, l'attività industriale è tornata a ridursi lievemente nel quarto trimestre, scendendo di oltre il 10% nel confronto anno su anno. Nelle valutazioni delle imprese le condizioni per investire sono peggiorate, sebbene le aziende prefigurino un aumento della spesa per investimenti nell'anno in corso, soprattutto nell'industria.

Dopo il recupero in estate, le informazioni indicano un indebolimento della spesa delle famiglie nella parte finale dell'anno. La propensione al risparmio è rimasta elevata. Più che le misure restrittive sono i timori di contagio a frenare ancora i consumi di servizi.

**CAPITOLO 2
LA SITUAZIONE FINANZIARIA E
PATRIMONIALE DELLA FONDAZIONE:
CENNI SULLA GESTIONE CORRENTE**

L'indebitamento delle famiglie in rapporto al reddito disponibile è aumentato, rimanendo al di sotto della media dell'area dell'euro.

Nel terzo trimestre, con la riapertura delle attività sospese durante la prima ondata di contagi, sono fortemente aumentate le ore lavorate e si è ridotto il ricorso agli strumenti di integrazione salariale; il numero di occupati è salito. Gli ultimi dati disponibili indicano tuttavia un incremento delle richieste di Cassa integrazione guadagni (CIG) e un rallentamento nella creazione di posti di lavoro. Le banche hanno continuato a soddisfare la domanda di fondi da parte delle imprese. Le condizioni di offerta si sono mantenute nel complesso distese anche grazie alle misure di politica monetaria e a quelle governative a sostegno della liquidità. Il costo della provvista obbligazionaria delle banche si è ulteriormente ridotto e i tassi sui prestiti a imprese e famiglie sono rimasti su livelli contenuti.

Premesso che il piano di rientro trasmesso al MEF nel luglio 2015 risulta concluso già dall'esercizio 2017, si precisa che al 31/12/2020 non risultano più aperte posizioni riferite allo stesso.

Alla stessa data (31/12/2020) resta a carico della tesoreria della Fondazione il saldo delle erogazioni deliberate nel 2016 (per un residuo di euro 3.000), di quelle deliberate nel 2017 (per un residuo di euro 107.640), di quelle deliberate nel 2018 (per un residuo di euro 112.741), di quelle deliberate nel 2019 (per un residuo di euro 254.645) e di quelle deliberate nel 2020 (per un residuo di euro 1.870.945). In totale gli impegni assunti dal 2016 nei confronti del territorio ancora da liquidare risultano di euro 2.348.971 che trovano copertura nella liquidità disponibile ed in quella che si prevede di incassare nel 2021, al netto degli oneri di funzionamento.

Sono state pagate, nell'esercizio 2020, erogazioni per euro 2.736.596.

Con riferimento all'orizzonte temporale preso in considerazione dal Documento Programmatico Pluriennale per gli esercizi 2020 e 2021 ed alle scelte operate in merito all'investimento delle risorse liquide non impegnate per le attività istituzionali a favore del territorio, i flussi finanziari dell'esercizio 2020 hanno permesso di effettuare, tra l'altro, un nuovo investimento, proposto dal Comitato Investimenti e Partecipazioni e deliberato dal Consiglio di Amministrazione. In particolare, la Fondazione ha assunto una partecipazione di euro 2.536.898 in Prontopegno Spa, società specializzata nel credito su pegno di cose mobili, che ha acquisito il ramo d'attività di credito su pegno del gruppo IntesaSanpaolo e facente parte del gruppo Banca Sistema.

L'investimento è stato effettuato valutando l'assenza di particolari rischi di concentrazione dell'esposizione, in quanto rappresenta una parte dell'attivo della Fondazione estremamente contenuta; inoltre, le stime circa la redditività dell'investimento risultano particolarmente elevate, negli attuali contesti di mercato, a fronte di una ridotta rischiosità; infine, in caso di necessità od opportunità, l'investimento sarebbe liquidabile a seguito della quotazione della società, ipotizzata entro il 2024, o in base agli accordi stipulati tra i soci.

La programmazione degli investimenti da porre in essere, così come gli investimenti effettuati, tiene conto del fatto che la situazione degli investimenti riferita alla data del 31 dicembre 2020 - valorizzati ai prezzi correnti di mercato, per quelli quotati, o secondo metodologie alternative che tengono conto sia della quota proporzionale di patrimonio netto dell'emittente, per le partecipazioni non quotate, sia del N.A.V. per i Fondi - evidenzia che le partecipazioni immobilizzate in società, tra le quali è compresa la società strumentale appositamente costituita dalla Fondazione, rappresentano il riferimento patrimoniale di maggiore entità del bilancio di esercizio della Fondazione. La società strumentale Palazzo del Governatore Srl ha compiuto interventi posti in essere per lo sviluppo e/o la valorizzazione del territorio, quali sono stati la realizzazione dei due impianti fotovoltaici di Castelceriolo e Solvay, e ha incorporato Oikos 2006 Srl con l'immobile destinato all'housing sociale. Tra le immobilizzazioni finanziarie, il rilievo maggiore lo assume la partecipazione nella Cassa Depositi e Prestiti (che da sola rappresenta circa il 39% dell'intera categoria).

Le linee programmatiche individuate per il periodo 2020-2021, prevedono, inoltre, che, oltre a destinare una parte delle risorse disponibili ad investimenti immobilizzati che presentino un basso profilo di rischio, ad esempio in titoli di debito pubblici o di società di grandi dimensioni connotate da solide posizioni patrimoniali e finanziarie, la Fondazione possa proseguire a porre ancora in essere ulteriori interventi partecipativi, ancorché di dimensioni non rilevanti, a favore di entità appositamente realizzate per l'ulteriore valorizzazione del territorio.

Quanto ad altri investimenti con un orizzonte di più breve periodo, la priorità sarà indirizzata a quegli strumenti che, presentando un elevato grado di liquidabilità, offrono possibilità di smobilizzo a breve termine, anche da parte dell'emittente, ovvero a strumenti azionari quotati che presentano valutazioni positive da parte degli analisti di mercato e che offrono dividendi prospettici di buon livello.

Non vanno parimenti sottovalutate le opportunità di investimento in quote partecipative di società ed enti non quotati per le quali sono previsti circuiti di negoziazione regolamentati che offrono adeguate possibilità di smobilizzo e buon rendimento quali, ad esempio, le quote partecipative in Banca d'Italia. Sono, inoltre, state valutate positivamente anche altre forme di investimento quali le obbligazioni subordinate di emittenti bancari di adeguato standing che offrano tassi variabili di remunerazione del capitale investito quali, ad esempio, quelli legati a spread aggiuntivi rispetto ai tassi euribor del momento, che garantiscono rendimenti costantemente adeguati alla variazione dei tassi del mercato finanziario in generale.

Si sottolinea, infine, il fatto che le scelte operate in merito all'allocazione della liquidità tengono conto del parere espresso dal Comitato Investimenti e Partecipazioni che, alla luce dei mutamenti degli scenari economico-finanziari del mercato nel suo complesso, analizza la composizione degli investimenti sotto il profilo del rischio, della liquidabilità e del rendimento atteso, promuovendo, se ritenuto necessario, suggerimenti in termini di sostituzione e/o modifiche degli asset in essere e formulando eventuali nuove proposte.

Dal punto di vista economico la gestione dell'esercizio si è caratterizzata per una diminuzione dell'avanzo di esercizio, che si è ridotto dagli euro 5.423.016 dell'esercizio precedente agli attuali euro 4.827.702. Tale risultato è conseguenza:

- del decremento dei dividendi, a causa del mancato pagamento dei dividendi da parte delle partecipate bancarie, a seguito delle raccomandazioni delle Autorità di Vigilanza, e nonostante la l'ingente distribuzione di Cassa Depositi e Prestiti, comunque inferiore a quella dell'esercizio precedente;
- del decremento degli interessi, a causa della riduzione delle cedole rispetto all'esercizio precedente; che sono stati parzialmente bilanciati dalla riduzione degli oneri di gestione: in particolare *compensi e rimborsi spese degli organi statutari, oneri per il personale, interessi passivi e altri oneri finanziari, e altri oneri*. In particolare, si può affermare che gli oneri ordinari hanno trovato ampia copertura nei proventi della gestione ordinaria, i quali hanno potuto così essere indirizzati agli accantonamenti patrimoniali di legge, facoltativi ed all'attività istituzionale.

Dal punto di vista finanziario le disponibilità liquide a inizio esercizio erano pari ad euro 3.644.537, mentre alla fine dell'esercizio si erano incrementate ad euro 8.972.481. L'incremento è dovuto principalmente all'accredito effettuato dall'Agenzia delle Entrate nell'esercizio, a seguito di sentenza riferita al contenzioso di cui al punto 1 del capitolo 9 della Relazione sulla gestione. Come si evince dalla tabella che segue la liquidità generata dalla gestione dell'esercizio ha ampiamente compensato la liquidità assorbita per interventi per erogazioni.

DISPONIBILITÀ LIQUIDE ALL'1/1	3.644.537
LIQUIDITÀ GENERATA DALLA GESTIONE DELL'ESERCIZIO	9.088.733
LIQUIDITÀ ASSORBITA PER INTERVENTI PER EROGAZIONI	-2.730.036
LIQUIDITÀ ASSORBITA DALLA VARIAZIONE DI ELEMENTI PATRIMONIALI	-1.030.753
DISPONIBILITÀ LIQUIDE AL 31/12	8.972.481

Si veda a tal proposito il Rendiconto Finanziario in coda alla Nota Integrativa.

Oltre che sulle disponibilità liquide, la Fondazione dispone anche degli investimenti caratterizzati dall'alto grado di liquidabilità effettuati nell'esercizio 2019. Si tratta di depositi vincolati per l'importo complessivo di euro 2 milioni circa ripartito equamente sulle scadenze a 12, 18 e 24 mesi e di azioni Enav, Snam Rete Gas e Generali Assicurazioni per un controvalore complessivo di euro 2 milioni circa, al lordo degli adeguamenti di bilancio.

La ratio dell'investimento nei titoli azionari è quella di un ritorno economico nel breve periodo per lo stacco di dividendi e di poter beneficiare di profitti nel caso di rialzo significativo dei prezzi di borsa; a tal proposito sono state selezionate azioni che presentano una certa solidità dei corsi, bassa volatilità, buon flottante e dividendi su base stabile.

L'importo da vincolare nei depositi e le relative scadenze erano state decise in base alle previsioni sui flussi finanziari, attivi e passivi, della Fondazione sino alla fine del 2020 al fine di godere di un rendimento, seppur contenuto, sulle somme che non si prevede di impegnare nel corso dei prossimi mesi, né nella gestione corrente né al servizio dell'attività istituzionale, e che nell'attuale scenario di mercato caratterizzato da prezzi obbligazionari in rialzo e rendimenti ai minimi storici non appariva prudente e opportuno investire su scadenze più lunghe.

Per quanto riguarda i flussi di liquidità di cui la Fondazione potrà beneficiare nel 2021, essi ricalcano sostanzialmente quelli riferiti al precedente esercizio; infatti, la Fondazione potrà beneficiare dei dividendi da partecipazioni (Cassa Depositi e Prestiti, Banca Sistema, Banca d'Italia, Ream Sgr, ...) compresi quelli delle partecipazioni bancarie, non incassati nel 2020, e da strumenti azionari non immobilizzati (Enav, Snam Rete Gas, Generali Assicurazioni), dai proventi dei fondi comuni (es. Fondo Core Nord Ovest), dagli interessi relativi ai titoli di debito detenuti, immobilizzati e non, nonché dagli interessi sui depositi vincolati e da quelli, contenuti, sulle giacenze dei conti correnti.

Va precisato che i dividendi e i proventi da fondi comuni di investimento, nelle situazioni previsionali, sono stati ipotizzati prudentemente per importi uguali od inferiori a quelli dell'esercizio 2020 (ad esempio, non è stato considerato il maxi dividendo percepito da Cassa Depositi e Prestiti).

CAPITOLO 2.1 SITUAZIONE DELLA FONDAZIONE IN MERITO ALL'ARTICOLO 5, COMMA 3 DEL PROTOCOLLO D'INTESA ACRI-MEF

Riferendosi alla gestione del patrimonio della Fondazione, il Presidente ricorda al Consiglio che l'art. 2 (Gestione del Patrimonio) del *Protocollo d'intesa* siglato in data 22 aprile 2015 tra l'Associazione di Fondazioni e Casse di Risparmio SpA (ACRI) ed il Ministero dell'Economia e delle Finanze (MEF) prevede, tra l'altro, che il Patrimonio della Fondazione non possa essere impiegato, direttamente o indirettamente, in esposizioni verso un singolo soggetto per un ammontare complessivamente superiore a un terzo del totale dell'attivo dello Stato Patrimoniale della Fondazione, valutando al "fair value" esposizioni e componenti dell'attivo patrimoniale; il comma 8 dello stesso art. 2 stabilisce, esplicitamente, che le Fondazioni, che alla data di sottoscrizione del Protocollo hanno una esposizione massima superiore a quella definita dal precedente comma 4, la riducono al di sotto dei limiti indicati entro tre anni dalla sottoscrizione del Protocollo stesso.

Il Presidente prosegue la propria esposizione riferendo che, al fine di rielaborare l'attivo patrimoniale del Bilancio al 31/12/2020, sostituendo i costi del bilancio stesso con i valori ottenuti applicando a ciascuna delle singole voci componenti gli investimenti finanziari (immobilizzati e non immobilizzati) i criteri di valutazione suggeriti dall'ACRI nelle linee guida trasmesse ed in particolare tenendo presente quello che potrebbe essere: "il corrispettivo al quale quell'attività può essere scambiata in una libera transazione tra parti consapevoli e disponibili", per ciascuna delle singole esposizioni riportate nel Bilancio 2020, le strutture preposte della Fondazione hanno utilizzato le metodologie riportate di seguito:

1. Le partecipazioni nella Fondazione con il Sud, Alexala, Incubatore d'impresa del Piemonte Orientale e Fondazione Slala (considerate strumentali) sono state azzerate perché non produttive di reddito e quindi coperte da appositi *Fondi per l'attività d'istituto*.

2. La partecipazione in Palazzo del Governatore Srl, che ha incorporato Oikos 2006 Srl con decorrenza 31/12/2020, è stata valorizzata sulla base del Patrimonio netto dell'incorporante al 31/12/2019, al netto dei dividendi distribuiti, e rettificata per la parte coperta da apposito *Fondo per l'attività d'istituto* (pari alla consistenza del Patrimonio netto dell'incorporata al 31/12/2019).
3. La partecipazione in Cassa Depositi e Prestiti Spa (non quotata) è stata valorizzata assumendo il valore della corrispondente frazione del Patrimonio Netto consolidato del gruppo.
4. La partecipazione in Banco BPM, corrispondente a n. 7.575.740 azioni quotate, pari allo 0,50% del Capitale sociale, è stata valutata assumendo il prezzo dell'azione alla chiusura di borsa del 30/12/2020 (euro 1,808 per azione).
5. La partecipazione in Banca d'Italia, pari a n. 20 quote, è stata valorizzata al costo di acquisto, che rappresenta altresì il prezzo a cui gli investitori che detengono quote in misura eccedente il massimo detenibile secondo l'innovata normativa pongono le quote a disposizione dei possibili acquirenti.
6. La partecipazione in Ream SGR Spa, pari al 5% del Capitale della Sgr, è stata valorizzata sulla base del prezzo al quale si sono effettuate le cessioni del 25,44% del capitale della partecipata a: (i) Compagnia di S. Paolo (9,50%), (ii) Fondazione C.R. Vercelli (9,50%) e (iii) Fondazione C.R. Cuneo (6,44%).
7. Le partecipazioni in H2i Spa in liquidazione, Expo Piemonte Srl in liquidazione, Civita Cultura Holding Srl, Struttura Informatica Spa (società non quotate) sono state valorizzate sulla base dei rispettivi Patrimoni netti al 31/12/2019, dati più aggiornati di cui si dispone.
8. La partecipazione in Banca Sistema Spa, corrispondente a n. 6.361.731 azioni quotate, pari al 7,91% del Capitale sociale della partecipata, è stata valutata assumendo il prezzo dell'azione alla chiusura di borsa del 30/12/2020 (euro 1,696 per azione).
9. La partecipazione in Prontopegno Spa, acquisita nell'esercizio, pari al 5,73% del Capitale sociale della partecipata, è stata valorizzata sulla base del Patrimonio netto al 30/06/2020, dato più aggiornato di cui si dispone.
10. La partecipazione in Guala Closures Spa, corrispondente a n. 37.800 azioni quotate, pari allo 0,061% del Capitale sociale della partecipata, è stata valutata assumendo il prezzo dell'azione alla chiusura di borsa del 30/12/2020 (euro 8,23 per azione).
11. Il BTP 4% scadenza 2037 ed il titolo Vittoria Assicurazioni 2028 5,75% sono stati valorizzati ai prezzi di mercato del 30/12/2020, rispettivamente 115,65/100 e 111,14/100.
12. L'Obbligazione "callable" sub tier 2, scadenza 30/03/2027, emessa dalla partecipata Banca Sistema è stata valorizzata al costo storico d'acquisto in quanto non quotata, sottoscritta a scopo d'investimento duraturo e portatrice di un flusso cedolare adeguato ai correnti tassi di mercato.
13. La Nota obbligazionaria Alpaca, emessa dal veicolo Magnolia Finance di Credit Suisse è stata valutata al costo storico trattandosi di un titolo immobilizzato, da detenere fino alla scadenza, che fornisce un flusso reddituale adeguato alle necessità finanziarie della Fondazione.
14. Le quote detenute nei fondi Principia, Social & Human Purpose, Abitare Sostenibile, Core Nord Ovest, Geras sono state valorizzate utilizzando il più recente valore del NAV comunicato dalle rispettive società di gestione.
15. Gli strumenti finanziari non immobilizzati quotati sono stati valutati al loro prezzo di borsa del 30/12/2020 (si tratta del titolo Ugf Tf 3,5% Novembre 2027 e di pacchetti azionari di Generali, Snam Rete Gas, Enav e di Eprice).
16. L'Obbligazione Perpetual 6,75% emessa da Unicredit di nominali euro 8 milioni risulta formalmente quotata presso la Borsa del Lussemburgo, ma non è negoziata continuamente in quanto le transazioni che interessano tale titolo sono rare, avvengono quasi esclusivamente tra istituzioni bancarie ed il prezzo che si forma può variare di molto in base a ciascuna specifica transazione; nondimeno si è provveduto ad assumere la valutazione indicativa riportata dall'Advisor Banca Aletti a fine esercizio (101,72/100).

A questo proposito, il Presidente riferisce che, in base all'applicazione dei criteri sopra definiti, le esposizioni più rilevanti di competenza della Fondazione riferite al 31/12/2020 sono rappresentate dalle seguenti fattispecie: (i) Quota partecipativa detenuta nella Cassa Depositi e Prestiti pari allo 0,371% del Capitale Sociale dell'emittente e corrispondente a n. 1.271.734 azioni ordinarie; (ii) esposizione verso il Veicolo Magnolia di Credit Suisse International emittente della nota Alpaca; (iii) esposizione verso Banco BPM in funzione delle n. 7.575.740 azioni ordinarie detenute a titolo partecipativo, oltre ad euro 13.717 depositati in c/c presso la sede di Alessandria; (iv) esposizione verso Banca Sistema riferita alla partecipazione detenuta, alla partecipazione nella controllata Prontopegno Spa, all'obbligazione "callable" sub tier 2, ai depositi vincolati, al saldo a credito del c/c (euro 5.799.677) ed agli interessi attivi creditori da accreditare (euro 1.197); (v) esposizione nei confronti di Unicredit relativamente all'obbligazione Perpetual Tier 1 XS1107890847, più il saldo a credito del c/c intrattenuto presso la filiale Unicredit di Alessandria di euro 100.517.

A seguito dell'elaborazione eseguita è emerso che il totale dell'attivo patrimoniale rettificato dalle valutazioni eseguite risulta di 251.763.337 rispetto ad un totale di Bilancio al 31/12/2020 di euro 241.334.519; il limite massimo per l'esposizione verso un singolo soggetto (pari ad un terzo di 251.763.337) risulta pari ad euro 83.921.112, che supera il valore corrente attribuibile a ciascuno degli investimenti finanziari immobilizzati e non immobilizzati più rilevanti detenuti nel Patrimonio della Fondazione al 31/12/2020, come riportato di seguito:

ESPOSIZIONE CASSA DEPOSITI E PRESTITI	82.582.014
ESPOSIZIONE CREDIT SUISSE VEICOLO MAGNOLIA	49.895.000
ESPOSIZIONE VERSO BANCA SISTEMA (PARTECIPAZIONE + PARTECIPAZIONE IN PRONTOPEGNO SPA + OBBLIGAZIONE + SALDO C/C + INTERESSI)	19.800.254
ESPOSIZIONE VERSO BANCO BPM (AZIONI + SALDO C/C)	13.710.655
ESPOSIZIONE VERSO UNICREDIT (OBBLIGAZIONE + SALDO C/C)	8.237.957

L'articolo 5 del Protocollo ACRI-MEF (Imprese Strumentali) stabilisce che l'investimento nelle imprese e negli enti strumentali è realizzato utilizzando esclusivamente le risorse derivanti dal reddito, fatto salvo quanto previsto per i beni mobili e immobili dall'art. 7, comma 3 bis, del D.Lgs. 153/99. Questi investimenti devono, quindi, trovare copertura nel passivo del bilancio con i *fondi per l'attività d'istituto*, attraverso l'iscrizione di un importo equivalente alla voce *Altri Fondi* e fornendo dettagliata informativa in nota integrativa. Dal 31 dicembre 2020, la Fondazione possiede una sola società strumentale, Palazzo del Governatore Srl, che ha incorporato Oikos 2006 Srl con decorrenza 31 dicembre 2020.

L'investimento in Oikos 2006 Srl, il cui ultimo Patrimonio netto approvato, al 31/12/2019, risultava pari ad euro 755.044, trovava completa rettifica con apposito fondo del passivo a partire dall'esercizio 2015, per cui la situazione risultava adeguata alla normativa di riferimento. Per l'altra società strumentale, la situazione si presenta più complessa in quanto ha effettuato investimenti mobiliari e immobiliari riconducibili alle previsioni dell'art. 7 comma 3 bis del D. Lgs. 153/99 e per quanto era stato possibile appurare, nell'esercizio 2016, in sede ACRI, nella fattispecie della Società Palazzo del Governatore non esisteva univocità di interpretazione tra l'ACRI e il MEF in ordine alle modalità di calcolo per la determinazione dell'ammontare del Fondo di copertura nel passivo. Essendo state quindi successivamente condivise tra l'ACRI ed il MEF le modalità operative da adottare ai fini della costituzione del fondo di cui all'art. 5, comma 3 del Protocollo di Intesa, con lettera del 19/04/2017 questa Fondazione chiedeva di conoscere le modalità di costituzione del fondo in argomento. In conseguenza quindi della corrispondenza intercorsa nonché delle interlocuzioni telefoniche sulla problematica in discorso, questa Fondazione, con PEC del 23/05/2017 trasmetteva al MEF:

- parere del prof. avv. Francesco Carbonetti circa le ragioni per cui le immobilizzazioni relative ai due impianti fotovoltaici posseduti dalla Società Palazzo del Governatore vanno inserite nel calcolo previsto dall'art. 5 del Protocollo di Intesa;

- conseguente simulazione del calcolo, dalla quale risultava che non vi era alcun importo da accantonare;
- calcolo della redditività dei due impianti fotovoltaici;
- bilancio al 31 dicembre 2016 della Società Palazzo del Governatore approvato dall'assemblea dei soci;
- statuto della Società Palazzo del Governatore;
- nota descrittiva delle iniziative della Fondazione in materia di protezione e qualità ambientale.

A seguito quindi di uno scambio di e-mail dell'ottobre 2018, il MEF, in data 10/10/2018, inviava la seguente comunicazione:

“in riferimento alla mail in calce, questo Ufficio ha esaminato la documentazione inviata.

Dall'analisi della simulazione del calcolo del fondo di copertura della società strumentale Palazzo del Governatore, si conferma che, sulla base dei dati contabili dell'esercizio 2016, il fondo in argomento non doveva essere costituito. Cordiali saluti.”

Ciò esposto, si evidenzia che, sulla base dei dati contabili dell'esercizio 2019 (ultimo bilancio approvato dalla società Palazzo del Governatore Srl), si conferma che il fondo non deve essere costituito in quanto la quota del Patrimonio Netto della società strumentale, al lordo degli ammortamenti, riferita al rapporto tra immobilizzazioni materiali lorde e totale attivo lordo, risultava superiore al valore di iscrizione della partecipazione nel bilancio della Fondazione. Con riferimento alla fusione per incorporazione di Oikos 2006 Srl, avente decorrenza 31/12/2020, e quindi successiva agli ultimi dati patrimoniali disponibili, avendo il socio unico rinunciato alla redazione:

- della situazione patrimoniale di cui all'art. 2501 quater c.c.,
 - della relazione degli amministratori di cui all'art. 2501 quinquies c.c.,
 - della relazione degli esperti di cui all'art. 2501 sexies c.c.,
- nell'attesa dell'approvazione del primo bilancio post-incorporazione, si può confermare che il fondo non debba essere costituito in quanto la quota del Patrimonio Netto di Palazzo del Governatore Srl al 31/12/2019, al lordo degli ammortamenti, riferita al rapporto tra immobilizzazioni materiali lorde e totale attivo lordo, risultava superiore al valore di iscrizione post-fusione della partecipazione nel bilancio della Fondazione.

CAPITOLO 3 SOCIETÀ STRUMENTALI: FUSIONE PER INCORPORAZIONE DI OIKOS IN PALAZZO DEL GOVERNATORE

Nella seduta del Consiglio di Amministrazione della Fondazione del 23 settembre 2020 è stata presa in esame l'ipotesi di fusione per incorporazione, poi approvata, di Oikos 2006 S.r.l. Unipersonale, società strumentale della Fondazione, in Palazzo del Governatore S.r.l. Unipersonale, altra società strumentale.

L'operazione rispondeva a motivazioni di tipo strategico volte alla unificazione in un'unica Società delle due società strumentali, entrambe possedute interamente dalla Fondazione Cassa di Risparmio di Alessandria, al fine di ottenere economie di scala.

Si è ritenuto che l'accorpamento delle due Società in una più articolata società strumentale potesse consentire di realizzare risparmi di gestione e semplificare la gestione amministrativa e, al contempo, dare maggiore spazio al perseguimento delle finalità istituzionali della Fondazione.

In particolare, si potranno compensare gli utili potenziali delle attività commerciali, quali i proventi della produzione di energia elettrica e della gestione del fabbricato Palatium Vetus, attualmente svolte da Palazzo del Governatore S.r.l., con gli oneri e le perdite realizzate da Oikos 2006 S.r.l. nella gestione e realizzazione di edilizia residenziale per categorie sociali deboli.

La proposta della Fondazione (comunicata alle società il 02/10/2020) ha considerato, tra l'altro, l'inesistenza di ostacoli a livello giuridico, atteso che entrambe sono società commerciali ed entrambe agiscono strumentalmente nel settore rilevante di intervento "Sviluppo locale ed edilizia popolare locale". Alla fusione non è stata applicata la c.d. "procedura semplificata", ma la Fondazione, in qualità di socio unico di entrambe le società, in considerazione della natura della fusione e al fine di rendere più agevole e meno costoso tale progetto, ha rinunciato espressamente alla relazione degli esperti di cui all'art. 2501-sexies c.c., ha esentato gli Amministratori di entrambe le società dalla stesura della relazione di cui all'art. 2501-quinquies c.c. e ha rinun-

ciato alla redazione delle situazioni patrimoniali di fusione ai sensi dell'art. 2501-quater c.c. (delibera del Consiglio di Amministrazione della Fondazione del 14/10/2020).

L'operazione di fusione per incorporazione di Oikos 2006 S.r.l. in Palazzo del Governatore S.r.l. proposta dalla Fondazione ha comportato l'annullamento senza sostituzione della totalità delle quote rappresentanti l'intero capitale sociale dell'incorporata, interamente possedute dal socio Fondazione Cassa di Risparmio di Alessandria, stesso socio dell'incorporante.

Con l'operazione di fusione tramite incorporazione, la società incorporante Palazzo del Governatore ha mantenuto la propria denominazione e la propria partita Iva; tale forma è stata ritenuta più semplice e meno onerosa che non creare una nuova società.

Il Consiglio di Amministrazione di Oikos 2006 S.r.l., nella seduta del 14/10/2020, e quello di Palazzo del Governatore, nella seduta del 20/10/2020, hanno approvato la proposta di fusione per incorporazione e il progetto di fusione con le relative proposte di modifiche statutarie.

Il progetto di fusione è stato redatto e sottoscritto dagli amministratori di entrambe le società, è stato depositato in data 22/10/2020 per l'iscrizione presso il Registro delle Imprese di Alessandria, ai sensi e per gli effetti dell'art. 2501-ter c.c., ed è stato depositato, ai sensi dell'art. 2501-septies c.c., in data 14 ottobre 2020 presso la sede della società incorporanda ed in data 20 ottobre 2020 presso la sede della società incorporante, unitamente ai documenti ivi prescritti.

Il Consiglio di Amministrazione del socio Fondazione, nella seduta del 29/10/2020, ha deliberato di rinunciare al termine previsto dall'art. 2501-ter, ultimo comma c.c. ed ha approvato l'operazione di fusione per incorporazione. Anche il Consiglio Generale del socio Fondazione, nella seduta del 29/10/2020, in funzione della sua competenza "sull'istituzione di imprese strumentali nonché sull'acquisto e dismissione di partecipazioni di controllo in enti e società che abbiano per oggetto esclusivo l'esercizio di imprese strumentali" ha deliberato di rinunciare al termine di cui all'art. 2501-ter, ultimo comma c.c. ed ha approvato l'operazione di fusione per incorporazione.

Le assemblee delle due società (incorporante ed incorporata) nelle adunanze del 04/11/2020 hanno approvato il progetto di fusione per incorporazione. In occasione delle due assemblee, il socio unico Fondazione ha ribadito espressamente le rinunce ai documenti ed ai termini di cui sopra.

Le deliberazioni di fusione sono state depositate, per entrambe le società, presso il Registro delle Imprese, unitamente ai bilanci degli ultimi tre esercizi delle società stesse, e sono state iscritte in data 9 novembre 2020.

Decorso il termine di 30 giorni previsto dal combinato disposto degli artt. 2503 e 2505-quater c.c. senza che alcun creditore delle due società abbia proposto opposizione in forma giudiziale o stragiudiziale si è proceduto alla redazione dell'atto di fusione.

L'atto di fusione è stato stipulato in data 11/12/2020 dinanzi al Notaio Patria di Alessandria.

La società incorporante, all'esito della fusione, è retta dal nuovo statuto approvato con la medesima deliberazione assembleare del 4 novembre 2020 di approvazione del progetto di fusione, modificato integrando l'oggetto sociale con le attività poste in essere dall'altra società strumentale.

Per effetto della fusione la società incorporante Palazzo del Governatore S.r.l. ha assunto a proprio vantaggio ed a proprio carico tutte le attività e i diritti ed ogni passività ed onere della società incorporata Oikos 2006 s.r.l.

Gli effetti della fusione nei confronti dei terzi ex art. 2504-bis c.c. sono stati stabiliti nel 31/12/2020 alle ore 23:59, mentre ai fini contabili ed agli effetti delle imposte dirette (Ires e Irap), ai sensi dell'art. 172, 9° comma, D.P.R. 22/12/1986 n. 917, la fusione ha avuto efficacia retroattiva dal 01/01/2020 (anno nel quale la fusione avrà effetto ai sensi dell'art. 2504-bis c.c.).

Pertanto le operazioni poste in essere dalla Società incorporata dal 1° gennaio 2020 sono imputate nel bilancio della Società incorporante relativo all'esercizio 2020.

Per effetto della fusione, la società incorporante è subentrata di pieno diritto in tutto il patrimonio attivo e passivo della società incorporata, assumendo diritti ed obblighi di quest'ultima e proseguendo in tutti i rapporti giuridici

anteriori alla data di efficacia della fusione, dovendosi ritenere autorizzati tutti gli uffici e in genere i soggetti terzi pubblici e privati ad effettuare ogni trascrizione, voltura o annotazione relativa.

CAPITOLO 4 NOMINA NUOVO DIRETTORE

Nella seduta del Consiglio di Amministrazione del 23 settembre 2020 è stata deliberata tra l'altro la risoluzione consensuale e concordata del contratto di collaborazione coordinata e continuativa con il Direttore Avv. Pier Luigi Sovico con decorrenza 31/12/2020, preso atto della sua disponibilità.

Pertanto il contratto è stato risolto, con apposita scrittura, in data 5 ottobre 2020 con effetto dal 31 dicembre 2020.

A seguito dell'attuazione della nuova struttura organizzativa della Fondazione (v. infra) e sempre nella stessa seduta del 23 settembre 2020, il Consiglio di Amministrazione ha individuato, quale nuovo Direttore della Fondazione CRAL con decorrenza 1° gennaio 2021, il Dott. Flavio Toniolo (già dipendente della Fondazione dal 2005) con relativo inquadramento a ruolo dirigenziale secondo il CCNL per i dipendenti di aziende del terziario.

Il Consiglio di Amministrazione, nella seduta successiva del 14 ottobre 2020, ha accertato l'esistenza, in capo al Dott. Toniolo, dei requisiti di onorabilità e professionalità richiesti dallo Statuto e dal Regolamento Nomine per assumere l'incarico di Direttore della Fondazione CRAL nonché: 1) l'assenza di situazioni di incompatibilità e decadenza e 2) la sottoscrizione della dichiarazione di impegno a non candidarsi, durante l'esercizio della carica e nell'anno successivo alla sua cessazione, per l'assunzione degli incarichi di cui all'art. 9, comma 1, lettere d) ed e) dello Statuto della Fondazione, secondo quanto previsto dallo Statuto e dal Regolamento Nomine.

Il Consiglio Generale, unanime, nella seduta del 29 ottobre 2020, ha concordato con la nomina a Direttore della Fondazione CRAL del Dott. Toniolo con decorrenza 1° gennaio 2021.

Ulteriori informazioni sull'argomento sono date nella Sezione 2 cap. 4 della presente Relazione sulla Gestione.

CAPITOLO 5 COMUNICAZIONE

Relativamente alla comunicazione, la Fondazione intende proseguire nell'orientamento che è stato seguito negli anni precedenti e che è andato nella direzione della massima trasparenza dell'attività svolta dalla Fondazione, soprattutto attraverso i frequenti contatti con i mezzi di comunicazione e con gli enti operanti sul territorio.

Tale orientamento coincide altresì con i principi contenuti nella Carta delle Fondazioni che la Fondazione ha a suo tempo fatto propri, provvedendo all'adozione degli atti necessari a recepirli, e, successivamente, con le previsioni del Protocollo d'Intesa sottoscritto dal MEF e dall'ACRI il 22 aprile 2015, nonché con quelle del "Regolamento ACRI", approvato dall'Assemblea di tale Associazione il 6.05.2015.

La Fondazione proseguirà nell'adempiere alle disposizioni di tali normative pubblicando sul proprio sito la documentazione prevista, sia per quanto riguarda i documenti attinenti ai profili istituzionali, sia per quanto concerne il resoconto delle attività svolte a favore del territorio.

CAPITOLO 6 CAPITOLO 6.1 ATTIVITÀ ISTITUZIONALE 2020

In attuazione di quanto stabilito dall'articolo 9, 2° comma del Regolamento dell'Attività Istituzionale che recita: "ai fini della predisposizione delle linee programmatiche la Fondazione, secondo le modalità ritenute di volta in volta più adeguate, procede, anche mediante audizioni, studi ed indagini, a definire le effettive esigenze del territorio secondo un percorso di approfondimento volto ad interessare le più significative realtà pubbliche e private in esso operanti.", nell'anno 2020 gli obiettivi istituzionali hanno tenuto conto (come per l'anno 2019) dei risultati emersi da:

- a) Gli studi presentati dalla CCIAA di Alessandria ove sono presentati ed analizzati i Dati e lo scenario economico della provincia di Alessandria;
- b) La rilevazione statistica delle istanze del territorio per le richieste di finanziamento che sono pervenute agli uffici della Fondazione;
- c) Le risultanze delle audizioni con gli stake holders del territorio per definire le effettive esigenze del territorio stesso secondo un percorso di

approfondimento volto ad interessare le più significative realtà pubbliche e private che in esso operano.

Pertanto l'attività istituzionale è proseguita nel solco dei progetti attuati nel 2019, rafforzando il legame con il territorio anche con ulteriori interventi finalizzati a dare risposte a situazioni di emergenza e di imprevedibilità che si sono verificate nel corso dell'esercizio.

In particolare, l'anno 2020 è stato caratterizzato dalla ben nota emergenza sanitaria che ha profondamente inciso sull'attività della Fondazione sia per quanto riguarda le uscite sia per quanto riguarda le entrate. In particolare, si pensi che circa un milione di euro di dividendi previsti dalle banche partecipate dalla Fondazione, non sono stati erogati a causa delle raccomandazioni di Banca Centrale Europea e Banca D'Italia.

La Fondazione CRAL ha disposto per l'emergenza Covid, un plafond di complessivi Euro 245.000,00 così suddiviso:

Euro 60.000,00 equamente suddivisi tra Croce Rossa, Croce Verde e Castellazzo Soccorsio convenzionate con il 118,

Euro 15.000,00 a favore della Provincia di Alessandria (Protocollo Regione/Prefetture/Province del Piemonte) per l'emergenza in atto nelle RSA/RAF in Provincia di Alessandria,

Euro 85.000,00 a favore dell'ASL di Alessandria,

Euro 85.000,00 a favore dell'ASO di Alessandria,

Inoltre sono stati deliberati i seguenti ulteriori contributi:

euro 5.000,00 all'Associazione Giustizia e carità per il progetto "Neonati";

euro 30.611,36 quale quota di pertinenza della Fondazione CRAL, unitamente a tutte le Fondazioni Bancarie del Piemonte, a favore di alcune iniziative promosse dalla Regione Piemonte nell'ottica di ridurre o almeno contenere il disagio sociale connesso alla situazione epidemiologica, intervento che ha mobilitato complessivamente 2 milioni di euro.

In tale contesto, insieme alla Fondazione Solidal, è stata promossa una raccolta fondi che ha superato 1 milione di euro.

Inoltre, tra i maggiori interventi deliberati si segnala che il Documento Programmatico Previsionale per l'esercizio 2020 prevedeva di sostenere per il 2020 (a.a. 2019/2020) il progetto di offerta formativa nonché i servizi di residenzialità degli studenti dell'UPO. La Fondazione ha dato la disponibilità a supportare l'Ateneo per l'Anno Accademico 2019/2020, con un contributo complessivo di euro 172.000, l'Ateneo ha destinato tali fondi a progetti di attività formativa e ai servizi di residenzialità degli studenti universitari in Alessandria. Il potenziamento dei servizi agli studenti e delle residenze universitarie sono un obiettivo strategico per le sedi di Alessandria, fondamentali per promuovere e valorizzare i progetti internazionali di attrazione di studenti e ricercatori stranieri, nonché per garantire i servizi abitativi a studenti provenienti da altre Province e/o Regioni che si iscrivono ai corsi attivati nelle sedi alessandrine dell'Ateneo. A tal fine è stata avviata (mediante apposito Protocollo) una collaborazione con la Diocesi di Alessandria che ha messo a disposizione dell'Università n. 40 posti letto presso la "Residenza Ex Collegio S. Chiara". In quest'ottica una quota del contributo della Fondazione, pari a euro 22.000, è stato destinato a sostenere i costi di attivazione dei servizi di ospitalità presso la suddetta struttura. La restante quota di euro 150.000 è stata destinata al sostegno dell'offerta formativa e, in particolare per la copertura dei costi delle borse di dottorato di ricerca presso la sede di Alessandria. Sempre nell'ambito dell'offerta formativa si è proseguito nella realizzazione della borsa di studio riservate agli studenti del Master del Turismo, che da anni viene finanziato dalla Fondazione Solidal Onlus, creata dalla Fondazione CRAL. La Fondazione ha, inoltre, proseguito nel sostenere le seguenti attività:

- progetti anche nel campo della formazione in generale e di quella post-secondaria, universitaria e di ricerca e per progetti significativi di enti pubblici o associazioni, piuttosto che di scuole;
- operazioni culturali capaci di ampliare l'offerta culturale, ma soprattutto di agire sinergicamente con processi di sviluppo locale;
- interventi di conservazione e valorizzazione del patrimonio artistico culturale (artistico, monumentale, storico, ambientale tra cui biblioteche, archivi, musei), di attività relative allo spettacolo (musica, teatro, cinema)

e in minor misura di attività espositive delle arti figurative;

- è in fase di realizzazione il "Catalogo del patrimonio artistico del Comune di Alessandria delle collezioni civiche", sostenuto dalla Fondazione in collaborazione con il Comune di Alessandria. Il catalogo, che raccoglierà opere d'arte tra cui dipinti, sculture, codici miniati, sarà una sorta di registro con pubblicazione, in spazi più importanti, delle opere di maggior pregio della collezione artistica del Comune di Alessandria. La Fondazione Cassa di Risparmio di Alessandria ha provveduto a conferire alla propria società strumentale Palazzo del Governatore srl, l'incarico relativo alla realizzazione operativa del catalogo del patrimonio artistico delle collezioni civiche, accollandosi il costo del volume, di circa 500 pagine, comprensivo delle curatele, impaginazione e stampe e quant'altro necessario alla sua realizzazione, compreso anche il costo della tipografia, che, visti i tempi di realizzazione dell'opera, sono stati ripartiti tra l'esercizio 2020 e 2021. Sarà un'opera sicuramente meritoria in quanto è emerso che ad oggi non esiste né una catalogazione precisa del patrimonio artistico del Comune di Alessandria né una completa documentazione fotografica;
- la Fondazione ha affidato alla propria società strumentale Palazzo del Governatore srl, l'intera attività di allestimento e realizzazione dell'area museale della Ghiacciaia, sita al piano terra del Broletto di Palatium Vetus, con riferimento a tutti gli aspetti riguardanti l'organizzazione e il coordinamento nonché la gestione dell'apertura e della chiusura della stessa. Il contratto tra le parti ha una durata di 4 anni e prevede un corrispettivo a carico della Fondazione per i servizi resi da Palazzo del Governatore, per il periodo dal 15/03/2019 al 15/03/2023, comprensivi del costo relativo alle visite guidate. Tutte le iniziative in discorso ineriscono ad attività culturali fruite dal pubblico, quali scolaresche in gita o turisti in visita e pertanto, rientrando nel settore arte, attività e beni culturali dell'attività istituzionale;
- la Fondazione ha aderito all'importate progetto artistico -culturale dal titolo - Mostra Napoleonica - proposto da Palazzo del Governatore Srl, che riguarda la raccolta ed esposizione delle stampe, dei manoscritti e dei manifesti di epoca napoleonica di proprietà della Fondazione, al fine di aumentare ulteriormente l'attrattiva culturale di Palatium Vetus, che sta aumentando la veste di polo culturale, fondamentale per la città di Alessandria e la sua provincia. L'inaugurazione della mostra è avvenuta il 19 settembre 2020, in concomitanza con l'apertura delle scuole e la ripresa delle visite guidate delle scolaresche ed è stata fruibile al pubblico negli orari di apertura dell'esposizione delle opere d'arte della Fondazione.
- azioni per il raggiungimento di una ripresa economica del territorio per la promozione del territorio e delle eccellenze agroalimentari, artigianali, industriali anche attraverso progetti di comunicazione importanti;
- prosecuzione delle campagne televisive su RAI e Mediaset con oltre 140 programmi trasmessi sulle reti nazionali, molti dei quali all'estero, in Europa, Stati Uniti e Cina compresa, iniziative che sicuramente hanno fatto conoscere il nostro territorio ed i propri operatori economici, favorendo una positiva ricaduta sulla nostra economia;
- assistenza alle categorie sociali deboli, ad asili, scuole materne, mense scolastiche, emergenza freddo, emergenza abitativa ecc.
- impegno importante è stato poi il rinnovo dell'adesione al progetto triennale (2019-2021) dell'ACRI sulle povertà educative infantili e adolescenziali che ha visto la nostra Fondazione partecipare con 336.184,04 euro l'anno;
- progetti di ricerca scientifica proposti da soggetti qualificati come progetti di ricerca su patologie tragicamente presenti sul nostro territorio quali il mesotelioma;
- progetti atti a migliorare ed innovare la capacità diagnostica e terapeutica di concerto con le Istituzioni Sanitarie locali per progetti di screening sui tumori al seno e visite andrologiche a favore di studenti dell'ultimo anno delle scuole superiori; progetti indirizzati all'acquisto di attrezzistica diagnostica di ultima generazione, al fine di migliorare le possibilità diagnostiche e terapeutiche delle strutture e dei presidi sanitari; acquisto di ambulanze o auto attrezzate delle varie Strutture di Pronto intervento;
- sostegno al mondo della terza e quarta età attraverso il finanziamento

di operazioni di ristrutturazione di alcune strutture di accoglienza, implementazione dei servizi socio assistenziali a domicilio, finanziamento del volontariato per progetti mirati a favorire la mobilità degli anziani per il trasposto presso strutture socio-sanitarie ed ha favorito programmi di assistenza domiciliare.

**CAPITOLO 6.2
LINEE PER
ATTIVITÀ ISTITUZIONALE 2021**

La Fondazione CRA programma la propria attività attraverso una serie di documenti e di iniziative che consentono di intervenire sul territorio non in base a esigenze singole ed estemporanee ma sulla base delle aspettative generali del territorio stesso, aspettative che consentono l'individuazione dei settori nei quali maggiormente è richiesto l'intervento della Fondazione. A tal fine gli organi della Fondazione consultano personalmente i principali stakeholders della provincia, esaminano i dati forniti dalle Camere di Commercio, analizzano le domande di contributi pervenute alla Fondazione nell'anno precedente, acquisiscono le indicazioni del Consiglio Generale della Fondazione e acquisiscono altresì le indicazioni delle commissioni consultive nominate nell'ambito del Consiglio Generale della Fondazione.

Per quanto concerne le risultanze delle audizioni con gli stakeholder del territorio per definire le effettive esigenze del territorio stesso secondo un percorso di approfondimento volto ad interessare le più significative realtà pubbliche e private, sono emerse priorità che saranno tenute in evidente considerazione nella Programmazione 2021.

Con il Documento Programmatico Previsionale 2021 la Fondazione ha identificato i progetti e le linee d'intervento che caratterizzeranno l'attività del 2021. Valutato l'importo disponibile per l'attività istituzionale 2021 da Conto Economico Previsionale, la consistenza del Fondo di Stabilizzazione alla data di stesura del Documento Programmatico Previsionale e tenuto conto dell'analisi dei bisogni del territorio, lo stanziamento a favore dell'attività per l'anno 2021 è stato definito nell'importo complessivo di euro 3.500.000, di cui euro 2.800.000 per interventi nei settori rilevanti ed euro 700.000 per interventi negli altri settori ammessi.

Sotto il profilo dell'origine dell'iniziativa, dei euro 3.500.000, euro 2.850.000 saranno destinati a Progetti Propri ed euro 650.000 a Progetti di Terzi.



Nell'anno 2021 la Fondazione intende adottare il metodo dei bandi per le erogazioni.

Tale procedura, costituisce la modalità operativa privilegiata per selezionare le erogazioni da deliberare, dando così attuazione a quanto previsto dal Protocollo MEF-ACRI all'art. 11 comma 3 e in conformità a quanto previsto dal Regolamento Attività Istituzionale di questa Fondazione, all'art. 10 comma 10.4. Saranno, pertanto, individuati possibili bandi suddivisi nei principali settori di intervento.

Attraverso questi ultimi, si intendono sostenere progetti concepiti e realizzati da terzi in base ad indicazioni vincolanti della Fondazione in ordine a natura, finalità ed ambito.

I bandi sono strumenti di selezione delle erogazioni con cui si intende assicurare:

- **Trasparenza:** saranno precisamente indicati tempi, modi e priorità di selezione
- **Pubblicità:** sarà assicurata in particolare dal sito della fondazione ampia conoscenza
- **Efficacia:** sarà possibile misurare la ricaduta sul territorio dell'intervento
- **Semplificazione:** sarà possibile semplificare procedure di presentazione delle domande

**CAPITOLO 7
INDIVIDUAZIONE DEI SETTORI
RILEVANTI/AMMESSI**

Il Consiglio Generale, nella seduta del 1/10/2019, ha individuato i settori rilevanti/ammessi per il biennio 2020-2021 a seguito di quanto previsto dalle disposizioni vigenti e precisamente:

settori rilevanti:

- sviluppo locale ed edilizia popolare locale;
- educazione, istruzione e formazione;

- protezione e qualità ambientale;
- arte, attività e beni culturali;
- volontariato, filantropia e beneficenza.

e settori ammessi:

- ricerca scientifica e tecnologica;
- salute pubblica e medicina preventiva;
- assistenza agli anziani;
- protezione civile.

La decisione è stata assunta tenuto conto del permanere delle priorità e delle esigenze che sono emerse già dalle analisi precedenti conseguenti alle audizioni, studi, ricerche esterne ed interne effettuati in previsione della stesura del Documento Programmatico Pluriennale 2018/2019.

**CAPITOLO 8
GLI INVESTIMENTI FINANZIARI
A SUPPORTO DELLO SVILUPPO
DEL TERRITORIO**

Nel corso degli anni la Fondazione ha assunto partecipazioni di minoranza in società che realizzano progetti idonei a favorire lo sviluppo del territorio, segue una breve descrizione.

Expo Piemonte Srl in liquidazione

La partecipazione, pari al 14,24% del capitale sociale, riguarda la struttura espositiva realizzata a Valenza dalla società, terminata nell'ottobre 2008.

Dopo aver proceduto con l'alienazione del compendio immobiliare al Gruppo orafa Damiani in adempimento al mandato ricevuto dall'Assemblea il liquidatore sta portando a termine il processo di liquidazione.

L'Assemblea ordinaria dei Soci del 16 luglio 2020 ha prorogato l'incarico del liquidatore sino all'approvazione del bilancio 2020 od al termine della liquidazione, se precedente.

Il Gruppo Damiani intende adibire la struttura a polo d'eccellenza, che non sarà solo la sede del gruppo, ma anche di un museo d'impresa e di una scuola di formazione per orafi e incastonatori.

La Fondazione ha provveduto a svalutare integralmente il proprio investimento dall'esercizio 2019, come descritto nella Nota Integrativa nella corrispondente voce delle *Altre Partecipazioni*.

Cassa Depositi e Prestiti Spa

La partecipazione di euro 33.468.732, pari allo 0,37% del capitale sociale, viene confermata in questa tipologia di partecipazioni considerato che permangono valide le aspettative per la realizzazione di importanti opere nell'area di competenza della Fondazione attraverso gli interventi dei fondi e/o delle strutture appositamente istituiti dalla società come l'housing sociale, o il fondo F2i.

La partecipazione ha fornito negli anni un consistente ritorno economico per mezzo dei dividendi incassati periodicamente.

Oikos 2006 Srl

Società di housing sociale, interamente detenuta dalla Fondazione, per la realizzazione di edilizia residenziale per categorie sociali deboli, operante nel settore rilevante dello sviluppo locale ed edilizia popolare locale, è stata fusa per incorporazione nell'altra società strumentale Palazzo del Governatore Srl con decorrenza 31/12/2020.

H2i SpA in liquidazione

La partecipazione, originariamente di euro 1.500.000, risulta attualmente iscritta in Bilancio per euro 19.895 a seguito di un'ulteriore svalutazione conseguente alla riduzione del Patrimonio Netto della partecipata, come risultante dal bilancio al 31 dicembre 2019.

La Società ha per oggetto l'acquisizione di partecipazioni in piccole e medie imprese innovative in fase di avvio o di sviluppo particolarmente numerose nel territorio di competenza della Fondazione per cui, a suo tempo, si era ritenuto opportuna l'acquisizione di una quota partecipativa, che attualmente risulta del 10,51%. Nella compagine sociale sono presenti anche la società Lazio Innova (società finanziaria della regione Lazio) con una quota del 21,02%, la Banca popolare dell'Emilia Romagna con una quota del 14,01%, le Assicurazioni Generali, Brixia Investimenti Srl ed Antelao Srl con sede a Milano, tutte con il 10,51%, Unicredit Spa con il 9,98% e altri soci con quote partecipative di minore rilevanza. La crisi

finanziaria che ha colpito in questi ultimi anni la domanda interna dei prodotti offerti dalle piccole e medie imprese ha significativamente inciso sull'andamento economico e finanziario di questa società immobilizzandone, di fatto, le quote partecipative assunte.

L'Assemblea dei Soci del 14 maggio 2020 ha posto la società in liquidazione.

Civita Cultura Holding Srl

La partecipazione di euro 445.260, a seguito della svalutazione effettuata nell'esercizio 2019 per riallineare il valore alla quota di pertinenza del Patrimonio netto della partecipata, rappresenta il 4,14% del capitale sociale.

Particolarmente attiva e qualificata nel campo artistico-culturale la società fornisce un importante supporto alla Fondazione nella realizzazione di mostre ed eventi culturali in genere ed è oggetto di un'importante operazione di ristrutturazione con afflusso di nuove risorse patrimoniali.

Il gruppo della partecipata ha attuato negli ultimi esercizi un ampio progetto di ristrutturazione e rifocalizzazione, che, in sintesi, ha previsto la costituzione di una holding deputata alla gestione delle partecipazioni nelle società territoriali, al coordinamento delle due società specializzate nella gestione delle mostre e dei servizi museali derivanti da concessioni ministeriali. La società ha chiuso anche l'esercizio 2020 in utile per cui può dirsi che la riorganizzazione abbia condotto ad un riequilibrio economico.

REAM SGR SpA

La partecipazione di euro 317.884, pari al 5% del Capitale Sociale della partecipata, rappresenta la partecipazione residua dopo le cessioni di due quote del 9,50% del Capitale sociale alla Compagnia di San Paolo ed alla Fondazione C.R. Vercelli, effettuate a fine maggio 2016, e dopo la cessione del 6,445% alla Fondazione CR Cuneo, avvenuta il 12 giugno 2017.

Ream Sgr Spa gestisce alcuni fondi comuni di investimento chiusi di tipo immobiliare tra cui si ricordano il Fondo Social & Human Purpose, di cui la Fondazione ha sottoscritto n. 40 quote del comparto Immobiliare Sociale ad uso collettivo per complessivi euro 2.000.000, il Fondo Immobiliare chiuso Core Nord Ovest, di cui la Fondazione detiene n. 100 quote da nominali euro 10.000.000 (ora ridotte ad un investimento di euro 6.950.000 per effetto dei rimborsi di capitale ricevuti), ed il Fondo Immobiliare chiuso Geras, di cui la Fondazione ha sottoscritto n. 5 quote per nominali euro 500.000.

La partecipazione ha fornito negli anni un soddisfacente ritorno economico con i dividendi incassati periodicamente; lo stesso può dirsi sia per il Fondo Immobiliare chiuso Core Nord Ovest, che ha distribuito in più occasione proventi ed ha effettuato più rimborsi parziali del capitale investito, che per il Fondo Immobiliare chiuso Geras che distribuisce periodicamente proventi.

Banca Sistema SpA

La partecipazione pari ad euro 2.536.898 rappresenta il 7,91% del Capitale Sociale della società bancaria quotata sul Mercato Telematico Azionario - Segmento STAR di Borsa Italiana Spa.

Al fine di differenziare il proprio modello di business, in questi anni, Banca Sistema, sorta nel 2011, ha scelto di affiancare ai prodotti di factoring, gestione e recupero crediti, anche una gamma completa di servizi bancari, aprendo nuove filiali e perfezionando la propria offerta nei confronti della clientela, soprattutto con riguardo ai conti correnti e conti di deposito vincolati, con una durata sino a 10 anni, ai servizi di deposito titoli, alle cessioni del quinto di stipendi e pensioni ed ai crediti su pegno.

I servizi originariamente offerti e sviluppatasi negli anni riguardano i factoring pro soluto e pro solvendo, anche tra privati, il settore dei crediti fiscali (IVA annuale e trimestrale), i reverse factoring e maturity factoring, oltre alla certificazione dei crediti vantati nei confronti della Pubblica Amministrazione attraverso la piattaforma del Ministero dell'Economia e delle Finanze.

La banca è attiva anche nel comparto dell'acquisto e della gestione di crediti finanziari e commerciali in sofferenza, grazie alla partecipazione strategica di minoranza nell'azionariato di società specializzate.

All'investimento iniziale in Banca Sistema hanno partecipato anche, con quote partecipative del 7,40%, le Fondazioni di Pisa e Sicilia.

La partecipazione ha fornito negli ultimi esercizi un soddisfacente ritorno economico per mezzo dei dividendi incassati periodicamente.

Ad ulteriore sviluppo della proficua collaborazione con il gruppo bancario, nel corso dell'esercizio la Fondazione è entrata, con il 5,73% del capitale sociale, nella compagine sociale di **Prontopegno Spa**, società specializzata nel credito su pegno di cose mobili, che ha acquisito il ramo d'attività di credito su pegno del gruppo IntesaSanpaolo.

Guala Closures SpA

La partecipazione, pari ad euro 235.946, rappresenta lo 0,06% del Capitale Sociale della società bancaria quotata sul Mercato Telematico Azionario di Borsa Italiana Spa. Nel corso dell'esercizio 2019, la Fondazione ha perfezionato l'investimento in Guala Closures Spa considerandolo un'operazione strategica a supporto del territorio e non una pura operazione di investimento finanziario.

Guala Closures Spa è una realtà del territorio di riferimento della Fondazione, avendo ritrasferito la sua sede sociale in Alessandria. Il gruppo Guala Closures è il primo al mondo nel settore chiusure "non-refillable" (anti-adulterazione) per spirits e nella produzione di chiusure in alluminio; è anche attivo nella progettazione e realizzazione di bottiglie in materiale PET.

CAPITOLO 9 IL CONTENZIOSO FISCALE

Gli eventi occorsi nell'esercizio si riferiscono alle seguenti situazioni:

1. Contenzioso relativo al versamento all'erario dell'imposta al 27,50% (pari ad oltre euro 5,2 milioni) sul provento di euro 19 milioni incassato da BPM nel febbraio 2012 in occasione della fusione di Cassa di Risparmio di Alessandria Spa in Banca di Legnano Spa; nel corso del 2013 la Fondazione ha presentato istanza di interpello all'Agenzia delle Entrate al fine di chiedere conferma circa la qualificazione dello stesso ai fini IRES come una plusvalenza ai sensi dell'art. 67, comma 1, lett. c-bis), T.U.I.R., come tale compensabile con le minusvalenze vantate dalla Fondazione. L'Agenzia, invece, nella risposta all'istanza ha affermato che il provento in questione, pur essendo riconducibile alla categoria dei redditi diversi, deve essere inquadrato tra i redditi derivanti dall'assunzione di obblighi di fare, non fare o permettere, di cui all'art. 67, comma 1, lett. l), T.U.I.R. (e, quindi, non compensabile con i predetti crediti d'imposta). La Fondazione, pur non condividendo la risposta dell'Amministrazione finanziaria ha versato in via cautelativa nel 2013 l'ammontare dell'imposta calcolata secondo i criteri ivi indicati ma, in data 20 maggio 2014, ha presentato istanza di rimborso all'Agenzia delle Entrate della maggiore imposta versata (pari a circa euro 4,8 milioni). Non avendo ricevuto alcuna risposta alla propria istanza di rimborso, la Fondazione ha presentato in data 10 luglio 2015 ricorso alla Commissione Tributaria Provinciale di Alessandria avverso il silenzio-rifiuto dell'Amministrazione finanziaria, al fine di richiedere la condanna dell'Agenzia delle Entrate al rimborso della predetta. La Commissione Tributaria Provinciale, con sentenza depositata il 21 dicembre 2018, n. 310/2/18, concordando con la ricostruzione giuridica prospettata dalla Fondazione nel ricorso, ha condannato l'Agenzia delle Entrate al rimborso della maggiore IRES versata. La sentenza è stata notificata alla controparte in data 06 febbraio 2019 che ha presentato appello alla Commissione Tributaria Regionale in data 09 aprile 2019 e ha richiesto la sospensione dell'esecutività della sentenza in data 29 maggio 2019. La Commissione Tributaria Regionale ha trattato la causa in data 03 luglio 2019 ed ha emesso la sentenza 340/2020, depositata il 26 maggio 2020 e notificata alla controparte il giorno successivo, con la quale ha confermato il giudizio di primo grado, ponendo a carico dell'Agenzia delle Entrate spese per euro 10.000 oltre accessori. L'Agenzia delle Entrate, tramite l'Avvocatura Generale dello Stato, ha proposto ricorso in Cassazione, notificato in data 27 luglio 2020, avverso il quale la Fondazione ha predisposto controricorso, regolarmente depositato in data 14 ottobre 2020. In data 23 dicembre 2020, a seguito dell'attivazione del giudizio di ottemperanza da parte della Fondazione, l'Agenzia delle Entrate ha provveduto ad accreditare le somme oggetto del giudizio, maggiorate degli interessi,

- appostate ad apposito *Fondo per rischi ed oneri*. Si resta in attesa della trattazione del ricorso in Cassazione.
2. Contenzioso relativo all'applicabilità del credito d'imposta Art Bonus alle erogazioni effettuate per il restauro del Teatro Marengo di Novi Ligure. Già nel 2016 la Fondazione aveva formulato apposito quesito all'Agenzia delle Entrate con esito negativo, ma, nel 2018, successivamente a casi analoghi con esito positivo cui potersi riferire, i consulenti della Fondazione avevano ravvisato un sufficiente spazio per chiedere all'Agenzia delle Entrate una risoluzione che chiarisse la portata della normativa, auspicabilmente, in senso favorevole alla Fondazione. Il nuovo interpello è stato quindi presentato ed il 01 ottobre 2018 l'Agenzia delle Entrate ne ha interrotto i termini, formulando richiesta di documentazione integrativa, che è stata fornita. Successivamente, il 07 dicembre 2018 l'Agenzia delle Entrate ha risposto rigettando la soluzione proposta dalla Fondazione; la risposta è dipesa unicamente dal parere negativo del Ministero dei beni e delle attività culturali, risultando, tra l'altro, impossibile stabilire quale dei requisiti necessari fossero stati ritenuti non sussistenti. In accordo con i propri consulenti, per tutelare le proprie giuste ragioni, la Fondazione ha quindi provveduto ad inoltrare, in data 04 marzo 2019, istanza di rimborso per la maggior IRES sostenuta per le annualità 2015, 2016 e 2017 a causa dell'impossibilità di usufruire del credito d'imposta Art Bonus, corredandola con le stampe in formato cartaceo delle dichiarazioni di tali annualità contenenti l'esposizione del credito d'imposta (credito da non compensarsi fino a definizione della lite); la particolare procedura è stata seguita al fine di evitare eventuali future sanzioni per infedele dichiarazione nel caso in cui l'Art Bonus non fosse riconosciuto dai giudici tributari. Le istanze presentate non hanno avuto riscontro positivo da parte dell'Agenzia delle Entrate e, pertanto, in data 20 giugno 2019 e 28 ottobre 2019, la Fondazione ha presentato tre ricorsi alla Commissione Tributaria Provinciale di Alessandria per le annualità 2015, 2016 e 2017, per i quali si è in attesa di conoscere la data della trattazione in udienza. In data 14 ottobre 2020 la Fondazione ha provveduto ad inoltrare istanza di rimborso anche per la maggior IRES sostenuta per l'annualità 2018, adottando la procedura già utilizzata per le annualità precedenti; decorsi 90 giorni senza risposta, con conseguente formarsi del silenzio-rifiuto, la Fondazione ha presentato ricorso, notificato all'Agenzia delle entrate - Direzione Provinciale di Alessandria in data 16 febbraio 2021 e depositato presso la Commissione Tributaria Provinciale di Alessandria il successivo 23 febbraio.
3. L'Agenzia delle Entrate, Direzione Provinciale di Alessandria, ha notificato in data 23 settembre 2019 due avvisi di accertamento relativi ad IRES anno 2015 ed anno 2016, entrambi del valore di euro 2.750,00 oltre interessi e sanzioni, con cui si contesta l'erogazione del contributo, di euro 10.000,00 per ciascun anno, a favore della Fondazione Giovanni Gorla con sede ad Asti, Via Carducci n. 43, a titolo di finanziamento dell'attività di ricerca scientifica di cui all'art. 1 comma 353 della Legge 266/2005. L'Agenzia delle Entrate asserisce che la finalità dell'erogazione deve essere limitata al sostegno della ricerca scientifica e che, dalla documentazione prodotta, a parere dell'ufficio accertatore, emergerebbe che le somme erogate siano state utilizzate a copertura di spese generali della Fondazione Gorla, non finalizzate ad uno specifico progetto di ricerca scientifica. La Fondazione ha, pertanto, contestato gli accertamenti con ricorsi presentati in data 22 ottobre 2019, costituendosi in giudizio avanti la Commissione Tributaria Provinciale di Alessandria in data 21 gennaio 2020, facendo presente di avere rispettato il dettato dell'art. 1 comma 353 della Legge 266/2005 e precisamente: l'ente ricevente il contributo, la Fondazione Giovanni Gorla, è compreso fra le fondazioni e le associazioni riconosciute beneficiarie, come individuato al n. 78 del D.P.C.M. 4/2/2015; i fondi sono stati trasferiti mediante bonifico bancario; i fondi trasferiti riguardano

esclusivamente somme di denaro e non altri beni. Quindi, un diretto riferimento dell'erogazione ad uno specifico progetto di ricerca è ininfluente ai fini della deducibilità o meno della somma erogata e non spetta alla Fondazione Cassa di Risparmio di Alessandria il controllo di verificare se effettivamente l'ente beneficiario (Fondazione Giovanni Gorla) svolga o meno la promozione di attività di ricerca scientifica, essendo sufficiente che l'ente beneficiario sia compreso nell'elenco dei soggetti che possono beneficiare delle agevolazioni dell'art. 1 comma 353 della Legge 266/2005 negli anni 2015 e 2016. Si resta in attesa della fissazione dell'udienza per la trattazione del ricorso in Commissione Tributaria Provinciale.

CAPITOLO 10
EVENTI SUCCESSIVI
ALLA CHIUSURA DELL'ESERCIZIO

Nulla da rilevare oltre agli avvenimenti ed alle informazioni fornite nei capitoli precedenti che riguardano, appunto, fatti o decisioni assunte dopo la chiusura dell'esercizio.

SEZIONE II BILANCIO DI MISSIONE

CAPITOLO 1 ORIGINI E FINALITÀ DELLA FONDAZIONE CASSA DI RISPARMIO DI ALESSANDRIA

La Fondazione Cassa di Risparmio di Alessandria è la continuazione ideale della Cassa di Risparmio di Alessandria, fondata da benemeriti cittadini, a partire dalla donazione stabilita dall'avvocato Pietro Parvopassu, e costituita in ente autonomo con Regio Brevetto del 21 agosto 1838.

È una Fondazione di origine bancaria costituita nel 1991 a seguito del processo di privatizzazione del settore creditizio italiano, in attuazione della Legge 30 luglio 1990 n. 218, finalizzato alla separazione dell'attività prettamente bancaria che, nel caso specifico, è stata conferita alla Cassa di Risparmio di Alessandria Spa (successivamente Banca di Legnano, poi Banca Popolare di Milano ed ora Banco BPM S.p.A.), dalla tradizionale attività istituzionale ed erogativa, mantenuta dalla Fondazione stessa.

L'Ente è persona giuridica privata senza fini di lucro e, come previsto dallo Statuto, persegue esclusivamente scopi di utilità sociale e di promozione dello sviluppo economico, con particolare riferimento al territorio di competenza; espleta la propria attività nell'ambito dei settori previsti dalla vigente normativa e nel rispetto dei valori e delle linee programmatiche individuati periodicamente dall'Organo di Indirizzo e riportati nel Documento Programmatico Previsionale.

La Fondazione fa parte dell'Associazione delle Fondazioni delle Casse di Risparmio Piemontesi e dell'ACRI - Associazione di Fondazioni e di Casse di Risparmio s.p.a. - attraverso la quale opera anche al di fuori dei propri confini territoriali.

La sede della Fondazione si è trasferita dal settembre 2012 nello storico Palazzo denominato Palatium Vetus, edificio coevo alla nascita di Alessandria, i cui lavori di ristrutturazione hanno permesso di riportare alla luce l'antico Broletto e numerosi affreschi di epoca medievale.

CAPITOLO 2 BILANCIO DI MISSIONE QUALE STRUMENTO DI COMUNICAZIONE

Il Bilancio di Missione della Fondazione Cassa di Risparmio di Alessandria giunto, alla XXIX edizione, presenta uno sguardo generale sull'identità della Fondazione e sulla sua attività. In particolare, il rendiconto sull'attività istituzionale dell'esercizio 2020 espone, con informazioni di sintesi, la destinazione delle risorse deliberate nel corso dell'anno e i soggetti beneficiari dei contributi, riferiti ai settori di intervento che caratterizzano la Fondazione, analizzando i bisogni espressi dal territorio di riferimento.

È stato redatto sulla base di quanto previsto dall'Atto di Indirizzo del Ministero del Tesoro del 19.04.2001, recante le indicazioni per la redazione del bilancio delle Fondazioni di origine bancaria che, al punto 12 "Relazione sulla gestione", prevede la stesura del Bilancio di Missione.

In pratica, attraverso il Bilancio di Missione, la Fondazione è chiamata a rendicontare sulla propria attività operativa illustrando tutte quelle informazioni quantitative che riassumono l'attività erogativa effettuata dalla fondazione nel corso dell'esercizio 2020, riferita ad ogni settore d'intervento compresi gli obiettivi sociali specifici che la fondazione ha inteso perseguire attraverso la propria attività e i risultati raggiunti.

Infine, sono riportate, tutta una serie di informazioni relative ai criteri generali di individuazione e di selezione dei progetti, alle iniziative finanziate, ai progetti e alle iniziative pluriennali sostenute e i relativi impegni di erogazione, ai programmi di sviluppo dell'attività sociale della fondazione.

CAPITOLO 3 LA GOVERNANCE

Gli Organi attualmente previsti dallo Statuto sono i seguenti:

- il CONSIGLIO GENERALE cui competono funzioni di indirizzo. Attualmente tale Organo è composto da 11 membri, sulla base dello Statuto approvato dal Ministero in data 26 luglio 2016.

Le modalità di nomina sono le seguenti:

n. 9 su designazioni operate da:

- uno designato dal Prefetto di Alessandria;
- uno designato dalla Provincia di Alessandria;
- uno designato dall'Amministrazione comunale di Alessandria;
- uno designato dal Vescovo di Alessandria;

- uno designato dalla C.C.I.A.A. di Alessandria;
- uno designato dall'Università del Piemonte Orientale;
- uno designato in modo congiunto dai Vescovi di Acqui Terme, di Casale Monferrato e di Tortona;
- uno designato dalla Consulta per la Valorizzazione dei Beni Artistici e Culturali dell'Alessandrino;
- uno designato in modo congiunto dalla Croce Rossa e dalla Croce Verde di Alessandria;

n. 2 componenti cooptati dallo stesso Consiglio Generale tra personalità di chiara e indiscussa fama in grado di integrare le competenze già presenti nel Consiglio e di favorire il perseguimento dei fini istituzionali della Fondazione.

Le cooptazioni sono effettuate tenendo conto dell'esigenza di assicurare la presenza del genere meno rappresentato, nel rispetto del principio di trasparenza e con l'applicazione di un idoneo criterio selettivo.

La durata in carica dei componenti del Consiglio Generale è di 5 anni a decorrere dall'accettazione della carica (avvenuta tra settembre 2018 e maggio 2019).

- il CONSIGLIO DI AMMINISTRAZIONE che esercita tutti i poteri di ordinaria e straordinaria amministrazione è composto dal Presidente della Fondazione e da 4 Consiglieri (ex Statuto approvato dal Ministero in data 26 luglio 2016).

La durata in carica dei componenti del Consiglio di Amministrazione è stabilita dallo Statuto.

- il PRESIDENTE, legale rappresentante dell'Ente, che svolge attività di impulso e di coordinamento sulle materie di competenza del Consiglio Generale e del Consiglio di Amministrazione e vigila sull'esecuzione delle relative deliberazioni, nonché sull'andamento generale della Fondazione; nominato, tra i componenti del Consiglio di Amministrazione in data 07/05/2019, andrà a scadere alla data della riunione del Consiglio Generale convocata per l'approvazione del bilancio relativo all'esercizio 2021.

- il COLLEGIO DEI REVISORI, costituito da 3 membri effettivi (compreso il Presidente) e da 2 membri supplenti, cui competono le funzioni di controllo.

L'attuale Organo di Controllo è stato nominato dal Consiglio Generale del 16 aprile 2019 e resta in carica tre esercizi con scadenza alla data della riunione del Consiglio Generale convocata per l'approvazione del bilancio relativo all'esercizio 2021.

- il DIRETTORE, che esercita le funzioni determinate dal Consiglio di Amministrazione.

CAPITOLO 4 LA STRUTTURA ORGANIZZATIVA

La struttura organizzativa della Fondazione è stata oggetto di revisione da parte del Consiglio di Amministrazione in due distinti momenti dell'esercizio trascorso. A seguito della presa d'atto delle dimissioni del dirigente responsabile della struttura "Organi istituzionali-affari legali e generali" con decorrenza 01/02/2020, nella seduta del 21 aprile 2020 il Consiglio di Amministrazione ha deliberato la creazione di una nuova struttura *Affari Generali, Bilancio e Tesoreria*, a riporto del Direttore della Fondazione, con le seguenti caratteristiche:

- Il responsabile dell'Area, inquadrato all'epoca con la qualifica di quadro, si occupava personalmente del *Servizio Bilancio, Contabilità e Investimenti* e sovrintendeva al *Servizio Segreteria Organi Istituzionali, Affari Legali e Generali*, il quale veniva affidato alla responsabilità di un ruolo non dirigenziale, nello specifico alla dipendente già inquadrata in tale servizio, e al *Servizio Tesoreria e altri Servizi Amministrativi*, il quale restava ugualmente affidato alla responsabilità di una risorsa già inquadrata quale quadro;
- In questo modo, i tre Servizi (Segreteria Organi Istituzionali-Affari Legali e Generali, Bilancio-Contabilità e Investimenti e Tesoreria e altri Servizi Amministrativi) precedentemente distribuiti in strutture organizzative separate, venivano accentrati in un'unica nuova area, con un solo responsabile a diretto riporto del Direttore;
- Le attività di Segreteria di Presidenza e di gestione degli arredi d'arte, già sotto la diretta sovrintendenza del Direttore, venivano evidenziate nell'organigramma come *Servizio Segreteria di Presidenza e di gestione degli arredi d'arte*, a diretto riporto del Direttore, senza modifica delle funzioni, precedentemente elencate tra le attività di competenza del Direttore; Una dipendente in questo servizio può occuparsi per parte del proprio tempo di lavoro del *Servizio Program Officer e Attività Erogativa*, con funzioni e responsabilità invariate.

In conseguenza della modifica, è venuta meno una qualifica di dirigente, con una diminuzione dei costi del personale di circa 90.000,00 Euro per il 2020, in quanto non si è addivenuti ad alcuna assunzione di nuova risorsa.

A seguito delle modifiche di cui sopra, l'organigramma alla data del 21 aprile 2020 ha assunto la seguente connotazione:

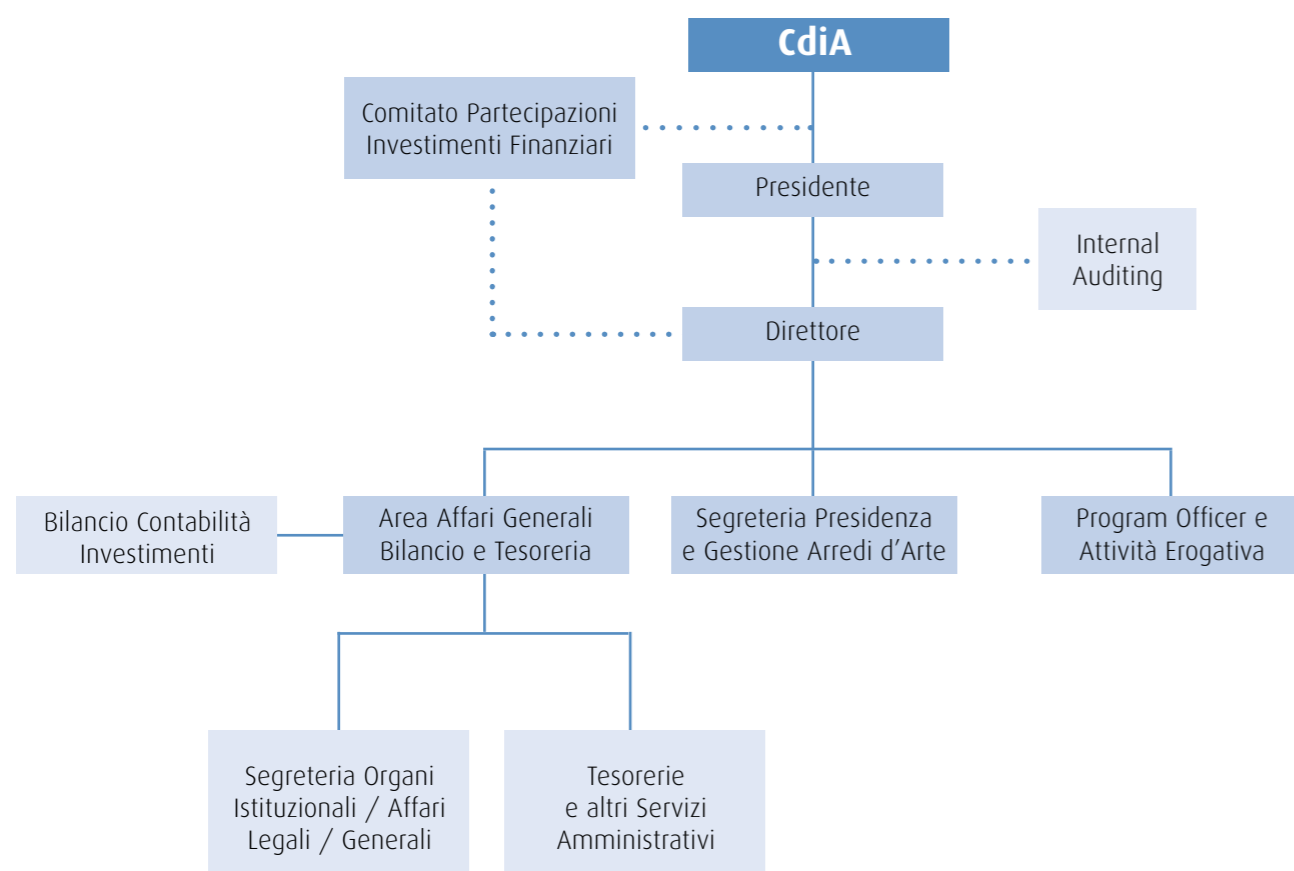

Il nuovo modello organizzativo e le modifiche apportate hanno avuto decorrenza dal 28 aprile 2020.

La struttura organizzativa è stata nuovamente oggetto di revisione da parte del Consiglio di Amministrazione del 23 settembre 2020 che ha preso atto delle dimissioni del dirigente del Servizio Program Officer e Attività Erogativa con decorrenza 01/01/2021.

Il Consiglio di Amministrazione ha quindi deliberato la soppressione dei ruoli dirigenziali già rivestiti dai dirigenti dimissionari e la modifica delle due rispettive strutture Segreteria Organi Istituzionali/Affari Legali Generali e Program Officer e attività erogativa, che così, in caso di future assunzioni, potranno essere presiedute da dipendenti privi di inquadramento dirigenziale.

Anche nell'ambito della struttura Program Officer e attività erogativa non si è addivenuti ad alcuna assunzione di nuova risorsa.

Nella medesima seduta il Consiglio di Amministrazione ha approvato la risoluzione consensuale e concordata del contratto di collaborazione coordinata e continuativa con il Direttore Avv. Pier Luigi Sovico, con decorrenza 31/12/2020, e quindi in netto anticipo rispetto alla scadenza naturale del contratto, e la nomina del Dr. Flavio Toniolo quale Direttore con inquadramento di livello dirigenziale, con decorrenza 01/01/2021.

L'organigramma, deliberato dal Consiglio di Amministrazione del 21 aprile 2020 è stato quindi sostituito, con decorrenza 01/01/2021, dalla struttura sotto indicata:

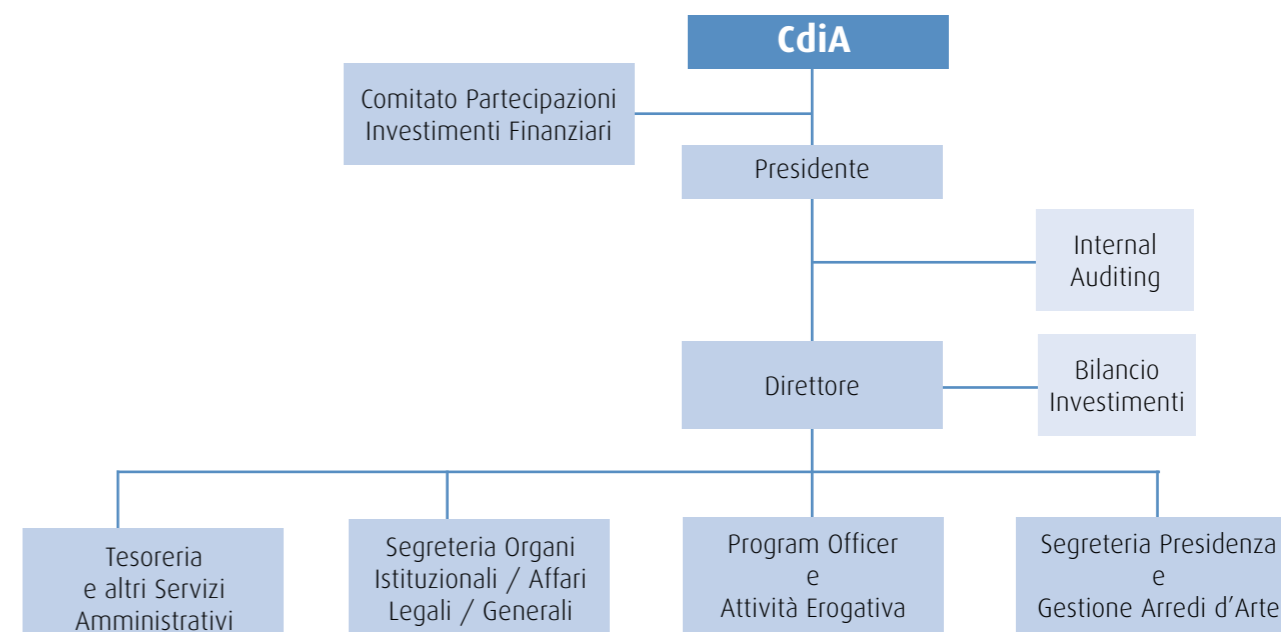

Il nuovo organigramma presenta le seguenti connotazioni:

- Il Direttore si occupa personalmente del Servizio bilancio, contabilità, investimenti;
- in merito al Servizio Program officer e attività erogativa, attesa la cessazione dal servizio del dirigente ad essa preposto, il Direttore, oltre alla responsabilità del settore, avrà il compito specifico di esecuzione e controllo su:
 - classificazione dei progetti e verifica delle istanze pervenute
 - liquidazione dei contributi erogati
 - verifica delle risultanze ex post dei vari progetti
 - relazioni sulle situazioni contabili (fondi/settori ecc.) attinenti al settore con particolare riguardo ai documenti programmatici e alla formazione dei bilanci
 - attività "redazionale" es. delibere, bilancio di missione (elenco progetti), stesura di parte dei DPP;
- il Direttore assume altresì la nuova sovrintendenza del Servizio Segreteria di Presidenza, gestione arredi d'arte; mantiene la sovrintendenza (già prevista nella struttura del 21/04/2020) dei servizi Segreteria Organi Istituzionali, Affari Legali e Generali/Tesoreria e altri Servizi Amministrativi;
- oltre alle specifiche funzioni e responsabilità previste dalla funzione, il Direttore dovrà tenere conto della sussistenza, attraverso la struttura operativa della Fondazione ed i propri dipendenti, dei seguenti contratti di service, che dunque dovrà coordinare:
 - service a favore di Palazzo del Governatore S.r.l.
 - service a favore di Oikos 2006 S.r.l. fino alla fusione con Palazzo del Governatore S.r.l.
 - service a favore di Solidal Onlus.

In base alla nuova struttura come sopra delineata, non è prevista alcuna necessità di prevedere la figura di ulteriori dirigenti e si prevedono minori costi a regime per circa euro 350.000, in aggiunta al risparmio dovuto alla cessazione del rapporto di lavoro con il dirigente responsabile della struttura "Organi istituzionali-affari legali e generali".

Il "Comitato Partecipazioni/Investimenti Finanziari" ha proseguito nella sua attività di valido e prezioso supporto all'attività del Consiglio di Amministrazione. Altrettanto dicasi dell'attività svolta dalla Commissione Consultiva in materia erogativa.

CAPITOLO 5 LE PARTECIPAZIONI IN ENTI STRUMENTALI

A) la presenza in soggetti giuridici (Associazioni e Fondazioni) con finalità coerenti con quelle della Fondazione relativamente al Settore arte, attività e beni culturali:

L'adesione ai soggetti giuridici, che di seguito vengono elencati, risponde ad una logica di presenza in consessi che offrono opportunità di comparazione di esperienze maturate in un campo, quello dell'arte e cultura, dove la Fondazione è da tempo particolarmente attiva:

- Associazione Italia-Spagna
- Fondazione “Carlo Palmisano – Biennale Piemonte e Letteratura”
- Fondazione “Teatro Romualdo Marengo” (costituita con il Comune di Novi Ligure per il recupero di storico teatro ottocentesco)
- Fondazione Giovanni Gorla
- Fondazione Cavour
- EFC European Foundation Centre

B) partecipazioni in soggetti giuridici con finalità coerenti con quelle della Fondazione relativamente al Settore sviluppo locale ed edilizia popolare locale:

- *Alexala – Agenzia di Accoglienza e promozione Turistica Locale della Provincia di Alessandria*

L'ATL ALEXALA svolge attività di valorizzazione delle risorse turistiche locali, fornendo accoglienza e assistenza ai turisti, compresa la prenotazione dei servizi ricettivi, turistici e di intrattenimento, i servizi di informazione a tutela del consumatore turistico, coordinandosi operativamente con gli I.A.T., uffici di informazione ed accoglienza turistica e raccordandosi all'Agenzia per la Promozione Turistica del Piemonte.

L'obiettivo principale dell'ATL è lo sviluppo del turismo di incoming, attraverso la proposta di nuovi itinerari turistici, l'organizzazione di eventi culturali, sportivi ed enogastronomici, la valorizzazione delle eccellenze enogastronomiche presenti sul territorio provinciale, al fine di attrarre turisti stranieri e di prossimità.

In data 02 luglio 2018 l'assemblea dei consorziati ha deliberato la trasformazione da consorzio con attività esterna a società consortile a responsabilità limitata e dal 2019, ALEXALA si è dotata di un piano strategico triennale 2019-2021, le cui prime azioni sono state intraprese nel corso del 2019 e nel 2020 le attività dell'agenzia sono state indirizzate al proseguimento degli obiettivi previsti dalla programmazione triennale;

- *Fondazione Slala*

Nata nel 2003 come società a responsabilità limitata e trasformata in fondazione nel 2007, la Fondazione SLALA dal 2019 è una fondazione di partecipazione e ha modificato gli scopi sociali e l'architettura statutaria per ampliare l'attività che, all'originale mission della logistica delle merci, ora aggiunge quella della mobilità delle persone e della formazione.

Enti pubblici, associazioni bancarie, associazioni di categoria, associazioni private di natura commerciale sono rappresentati nella nuova SLALA che si prefigge di esercitare un'attività mirata allo studio e alla promozione del sistema logistico del Nord-Ovest dell'Italia, con particolare riferimento alle aree comprese nel territorio della provincia di Alessandria e del Basso Piemonte, collegato con i porti liguri e le aree a questi connesse, destinate a ricevere l'allocatione di insediamenti dedicati alla logistica, in grado di sviluppare iniziative tendenti alla valorizzazione delle strutture industriali e del settore terziario, nonché alle infrastrutture per il trasporto e la movimentazione delle persone e delle merci, esistenti o da realizzare, nonché per le lavorazioni e manipolazioni accessorie, con particolare riguardo alla rete ferroviaria e ai connessi centri di smistamento.

SLALA svolge un'attività di coordinamento tra enti territoriali ed economici al fine di potere affrontare con efficacia il tema della logistica in modo tale da potere discutere di tutte le problematiche infrastrutturali e di servizi attraverso un punto di connessione comune.

La Fondazione SLALA sviluppa l'azione anche sui fronti della ricerca e della formazione, anche attraverso collaborazioni con il Master in sviluppo locale del DIGSPES (Dipartimento di Giurisprudenza, Scienze politiche, economiche e sociali, sede di Alessandria) dell'Università del Piemonte Orientale, la Fondazione William Salice 'Color your life' di Loano.

Lo sviluppo di un'attività di analisi e pianificazione territoriale specifica, mirata ad individuare le criticità e le opportunità del sistema logistico, ha costituito una delle principali azioni sviluppate dalla fondazione che ha realizzato, nel 2007, anche il primo “Master Plan della logistica del Nord Ovest”. Il 28 febbraio 2020 la Fondazione SLALA è diventata socia della Green Building Council Italia, la più grande organizzazione internazionale al mondo

attiva per il mercato delle costruzioni sostenibili, dopo la ratifica da parte del Consiglio di indirizzo dell'associazione (senza scopo di lucro) cui aderiscono le più competitive imprese e le più qualificate associazioni e comunità professionali italiane operanti nel segmento dell'edilizia sostenibile. La Fondazione Slala ha definito un protocollo di sostenibilità orientato agli hub logistici e alla logistica più in generale, tratteggiando delle linee guida, articolate su dieci strategie efficaci, affinché possano divenire nel tempo uno “standard de facto” per la logistica e per la valutazione dei suoi impatti sull'ecosistema. Il documento, denominato “Protocollo SLALA”, ha ricevuto l'apprezzamento dalla parte della Bei (Banca europea per gli investimenti) e del Ministero delle infrastrutture e dei trasporti.

A fine novembre 2017 è stato nominato il nuovo Presidente, l'avv. Rossini di Alessandria.

Lo Statuto prevede tre diverse assemblee, l'Assemblea delle associazioni di categoria, l'Assemblea delle Fondazioni Bancarie e l'Assemblea dei privati. Il Consiglio Generale è rimasto a maggioranza pubblica; il Presidente dell'Assemblea delle associazioni di categoria, il Presidente dell'Assemblea delle Fondazioni bancarie ed il Presidente dell'Assemblea dei privati fanno parte del Consiglio Generale con diritto di voto, gli altri componenti delle tre assemblee sono invitati al Consiglio Generale senza diritto di voto.

Gli enti pubblici hanno diritto di partecipazione alla Fondazione SLALA, mentre i privati, invece, sono sottoposti al vaglio preliminare della Prefettura di Alessandria.

La composizione delle Assemblee dei partecipanti è la seguente:

MEMBRI DELLA FONDAZIONE SLALA

Partecipanti Istituzionali

Camera di Commercio di Alessandria-Asti (ex Camera di Commercio di Alessandria)

Camera di Commercio Riviera di Liguria

Comune di Alessandria

Provincia di Alessandria

Partecipanti sostenitori – Istituzionali

AMAG S.p.A.

Associazione Nazionale delle Città del Bio

Camera di Commercio di Alessandria-Asti (ex Camera di Commercio di Asti)

Comune di Acqui Terme

Comune di Arquata Scrivia

Comune di Asti

Comune di Basaluzzo

Comune di Cairo Montenotte

Comune di Capriata d'Orba

Comune di Casal Cermelli

Comune di Casale Monferrato

Comune di Cassine

Comune di Castellazzo Bormida

Comune di Castelletto d'Orba

Comune di Genova

Comune di Laigueglia

Comune di Novi Ligure

Comune di Ovada

Comune di Pozzolo Formigaro

Comune di Predosa

Comune di Sezzadio

Comune di Silvano d'Orba

Comune di Strevi

Comune di Tortona

Comune di Valenza

Comune di Villanova d'Asti

Provincia di Asti

Provincia di Savona

Regione Liguria

Regione Piemonte

Università degli studi del Piemonte Orientale

Partecipanti sostenitori – Fondazioni di origine bancaria

Fondazione Cassa di Risparmio di Alessandria

Fondazione Cassa di Risparmio di Asti

Fondazione di diritto privato

Fondazione Banca Popolare di Novara per il territorio

Associazioni di categoria

Ance Alessandria

Ascom Confcommercio Prov. di Alessandria

CNA Confederazione Nazionale dell'Artigianato e della Piccola e Media

Impresa - Associazione Territoriale di

Alessandria

Confartigianato - Associazione Libera Artigiani della

Provincia di Alessandria

Confesercenti della Provincia di Alessandria

FOR.AL-Consortio per la formazione professionale nell'alessandrino

Unione Industriale della Provincia di Alessandria

Unione Industriale della Provincia di Asti

Soggetti privati di natura commerciale

Amag Mobilità S.p.A.

Antas S.r.l.

Gruppo EF Tecnologie S.r.l.

Ecoprogram S.p.A.

Intempo S.p.A. - Agenzia per il lavoro

ISIRES - Istituto Italiano Ricerca e Sviluppo

Lottero Logistics Group

Oxygen Labs S.r.l.

Prodeo S.p.A.

Solare S.r.l.

Synergie Italia Agenzia per il Lavoro S.p.A

Truck Rail Container S.p.A.

- **INCUBATORE D'IMPRESA DEL PIEMONTE ORIENTALE SCARL (ENNE3)**

La società consortile intende favorire le funzioni di promozione e sostegno allo sviluppo economico e sociale, alla ricerca, alla competitività e alla creazione di nuova imprenditoria degli enti soci nell'ambito di un Polo di Innovazione presso l'Università del Piemonte Orientale. La Fondazione detiene il 10,20% del capitale sociale, acquisito al fine di aprire una sede distaccata che supporti le start-up della provincia di Alessandria.

C) partecipazioni in soggetti giuridici con finalità coerenti con quelle della Fondazione relativamente al Settore volontariato, filantropia e beneficenza:

• FONDAZIONE SOLIDAL ONLUS

Nata per iniziativa della Fondazione Cassa di Risparmio di Alessandria, la Fondazione Solidal onlus non ha scopo di lucro e persegue esclusivamente finalità di **solidarietà sociale**, promuovendo lo sviluppo civile, culturale, sociale, ambientale, turistico ed economico nel territorio della provincia di Alessandria e delle province limitrofe anche non appartenenti alla Regione Piemonte.

Promuove altresì l'istruzione e la formazione di categorie particolarmente vulnerabili e di persone svantaggiate in ragione di condizioni fisiche, psichiche, economiche sociali e familiari. Da sempre, la mission della Fondazione Solidal Onlus coincide con la valorizzazione dei beni locali, aspetto che oggi più che, mai rende orgogliosi e forti, perché uniti dall'appartenenza a una stessa e ampia comunità che raccoglie in un unico abbraccio virtuale aziende, associazioni, Comuni, istituzioni, sportivi, artisti, insomma in una parola tutti.

La Fondazione Solidal Onlus si presenta come un **"intermediario filantropico"** tra le esigenze sociali del territorio e la volontà dei donatori, capace di raccogliere risorse, tramite le donazioni ricevute dai benefattori e di restituirle al territorio, mettendo a disposizione dei donatori la propria professionalità, nella consapevolezza che donare è un'attività che presuppone delle competenze che vanno al di là della sola buona volontà.

• FONDAZIONE CON IL SUD

Nonostante le difficoltà che gravano su tutti i territori, le Fondazioni di origine bancaria continuano a impegnarsi per supportare la società civile del Mezzogiorno. Per questo il Consiglio dell'Acri, l'associazione che riunisce le Fondazioni di origine bancaria, ha deliberato, all'unanimità, il rinnovo del sostegno quinquennale a Fondazione con il Sud per il periodo 2021-2025. Il rinnovo del sostegno a Fondazione Con il Sud, nel consueto ammontare di 20 milioni di euro all'anno, che verranno ripartiti tra le Fondazioni finanziarie proporzionalmente all'ammontare delle erogazioni dell'ultimo esercizio disponibile, dà seguito a quanto previsto nella mozione finale del Congresso Acri di Parma del 2018, che impegna l'Associazione e le Associate a "dare continuità al sostegno alla Fondazione con il Sud, per garantire le risorse economiche necessarie alla sua lodevole e positiva azione".

Le Fondazioni di origine bancaria continuano a sostenere, con il coinvolgimento del Terzo settore, un modello di intervento nel Mezzogiorno che, progressivamente, sta introducendo nel quadro delle politiche per lo sviluppo del Sud, un approccio fortemente innovativo, basato sulla convinzione che la coesione sociale rappresenta una precondizione irrinunciabile per lo sviluppo economico, soprattutto nei territori più marginali e che, pertanto è in questo ambito che bisogna concentrare risorse ed energie.

Fondazione Con il Sud è nata nel 2006 da un accordo tra le Fondazioni di origine bancaria e le rappresentanze del Terzo settore e dei Centri di servizio per il volontariato. L'obiettivo della Fondazione è la cosiddetta "infrastrutturazione sociale" delle regioni meridionali del Paese, cioè il rafforzamento del capitale sociale delle comunità del Mezzogiorno attraverso l'attivazione delle energie del territorio, in particolare di quelle rappresentate dalle organizzazioni del Terzo settore.

Le risorse messe complessivamente a disposizione, attraverso le numerose iniziative promosse, sono state pari a oltre 229 milioni di euro, con un valore medio unitario dei contributi assegnati di circa 185.000 euro. Ulteriori 43 milioni di euro sono stati destinati a bandi e iniziative in corso di implementazione e di 26 milioni di euro è la consistenza del Fondo di stabilizzazione delle erogazioni. Grazie alla virtuosa gestione, il patrimonio della Fondazione è passato dai 315 milioni di euro del 2006 ai 419 milioni di euro di fine 2019.

D) partecipazioni in soggetti giuridici con finalità coerenti con quelle della Fondazione relativamente al Settore ricerca scientifica e tecnologica:

• Consorzio per la Promozione della Cultura della Plastica (PROPLAST)

Si occupa della diffusione della cultura scientifica e tecnologica nel campo delle materie plastiche

Oltre all'attività di ricerca il Consorzio dedica molta attenzione alla formazione con particolare riferimento alle fasce giovanili, nell'ottica di creare nuove professionalità.

• Associazione per il Centro nazionale studi sul tartufo

Si tratta di associazione che si prodiga per la valorizzazione di uno dei prodotti più rinomati del nostro territorio conducendo, al riguardo, studi e ricerche.

CAPITOLO 6 I RAPPORTI ASSOCIATIVI

La complessità delle tematiche da affrontare per conferire all'attività istituzionale la massima efficacia, suggerisce l'opportunità di costanti confronti con le altre Fondazioni bancarie.

Le sedi ideali per assicurare tale raccordo sono state individuate:

- nel contesto regionale, nell'Associazione delle Fondazioni delle Casse di Risparmio piemontesi che raggruppa le 11 Fondazioni presenti nella regione;
- in ambito nazionale, nell'ACRI Associazione di Fondazioni e di Casse di Risparmio Spa nella quale sono presenti quasi tutte le fondazioni bancarie, oltre alle società bancarie;
- in ambito europeo, nell'EFC European Foundation Centre, associazione con sede a Bruxelles, formata da fondazioni europee, che interviene, essenzialmente, a definire indicatori comuni, sviluppare le capacità professionali dei suoi membri nel settore della filantropia e fornire la più ampia informazione sul ruolo e sull'attività delle fondazioni.

CAPITOLO 7
A) SINTESI XXV RAPPORTO ACR
SULLE ATTIVITÀ DELLE FONDAZIONI
DI ORIGINE BANCARIA A LIVELLO
NAZIONALE ANNO 2019

Il quadro istituzionale e normativo

Nel corso dell'anno, è proseguita l'azione del Fondo per il contrasto alla povertà educativa minorile giunta alla sua quarta annualità, a seguito dell'emanazione della legge di bilancio 2019 (legge n. 145/2018), che ne ha disposto la prosecuzione per un secondo triennio: dal suo avvio, sono state 355 le progettualità sostenute, per un importo erogato complessivo di circa 281 milioni di euro. Anche l'iniziativa per la promozione di un welfare di comunità, stabilita dalla legge di bilancio 2018 per gli anni 2018-2020, ha conseguito risultati significativi, confermando, nel suo secondo anno di vita, con ben 1.374 interventi, la bontà dell'impegno profuso dalle Associate nel favorire il benessere delle comunità di riferimento attraverso l'azione delle istituzioni locali e delle organizzazioni del Terzo settore. I rapporti con il Terzo settore sono stati ulteriormente consolidati attraverso l'azione della Fondazione ONC, entrata in piena operatività, mediante l'emanazione dei decreti istitutivi di 14 dei 15 OTC previsti dalla riforma, nei quali le Fondazioni eleggono la maggioranza dei membri. Il processo di autoriforma delle Fondazioni, intrapreso con la Carta delle Fondazioni nel 2012 e proseguito con il Protocollo d'Intesa Acri/Mef del 2015, si è ulteriormente sviluppato mediante l'implementazione dell'art. 11 del Protocollo, relativo alla trasparenza. Tutte le Fondazioni, infatti, a fine 2019, risultano aver reso pubblici i loro documenti istituzionali principali, ovvero lo statuto, i bilanci, nonché i propri documenti programmatici, attuando con coerenza le norme che si sono volontariamente imposte e che ne rafforzano l'identità e la coesione. Inoltre, i principi di cooperazione e di incentivazione delle forme di aggregazione fra Fondazioni, enunciati all'art. 12 del Protocollo, hanno ricevuto ulteriore sigillo con la firma, il 22 maggio 2019, dell'atto di fusione per incorporazione tra la Fondazione Banco Napoli e la Fondazione Chieti-Abruzzo e Molise, che ha costituito la seconda fusione tra Fondazioni dalla firma del Protocollo d'intesa. Una delle iniziative di sistema più rilevanti del 2019 è stata poi l'adesione delle Associate al Fondo per il recupero del patrimonio artistico e culturale costituito dalla Fondazione Venezia, volto a sostenere la città, colpita dall'alta marea nel novembre del 2019, con un contributo a valere sul Fondo Nazionale Iniziative Comuni istituito in Acri. L'uniformità delle Fondazioni, oltre che sul fronte interno, si è manifestata, in ultimo, anche sul lato esterno, nei rapporti con i soggetti terzi. Fra gli altri, è proseguito il dialogo con Cassa Depositi e Prestiti, che trova nelle Fondazioni azioniste un prezioso alleato, dotato di profonda conoscenza delle realtà territoriali in cui opera e per questo capace di potenziare la capillarità dell'operato della Cassa medesima. Al riguardo, nel novembre 2019 è stato difatti siglato un Protocollo d'intesa finalizzato all'apertura di punti informativi presso le sedi delle Fondazioni interessate, volti a promuovere l'attività di CDP sul territorio, nonché a facilitare possibili forme di collaborazione a livello locale, sia sotto il profilo degli investimenti che della formazione economico-finanziaria e manageriale.

Il patrimonio e la gestione economica

A fine 2019 il patrimonio contabile complessivo delle Fondazioni di origine bancaria era pari a 40,3 miliardi di euro (+1,6% rispetto all'esercizio precedente) e rappresentava l'86% del passivo di bilancio. La composizione dell'attivo, che alla medesima data ammontava a 47 miliardi di euro (+1,3 miliardi di euro rispetto all'esercizio precedente) è costituita per il 95,1% da attività finanziarie e solo per il 4,8% da beni mobili e immobili. Nell'ambito delle attività finanziarie il peso degli investimenti immobilizzati rispetto all'esercizio precedente è leggermente diminuito, passando dal 65,3% al 64,4% dell'attivo, così come la quota degli strumenti non immobilizzati, che passano dal 25,3% al 24,3%. Gli investimenti correlati alla missione (MRI), sulla base di una rilevazione sui bilanci 2018, rimangono stabili rispetto all'esercizio precedente a un ammontare di 4,4 miliardi di euro, mantenendo sostanzialmente inalterato il loro peso sul totale dell'attivo (9,7%) e del patrimonio (11,2%). Fra i principali settori ai quali tali investimenti risultano funzionalmente correlati si conferma quello dello Sviluppo locale che, con l'86,8% del totale, assorbe la quota maggiore delle risorse investite nel comparto. Sotto il profilo economico, l'esercizio 2019 ha registrato un forte incremento dei proventi rispetto a quello precedente, raggiungendo l'importo complessivo di 2,6 miliardi di euro con un incremento del 140,4% rispetto all'importo di 1,1 miliardi di euro rilevato nell'esercizio precedente, conseguente al buon andamento dei mercati finanziari. Con intensità

diverse, tutte le voci di provento finanziario aumentano. Tra queste, in particolare, la gestione degli strumenti finanziari (+325%), le gestioni patrimoniali (+106%) e i dividendi (+32%). Questi ultimi, che ammontano a 1.544 milioni di euro, rappresentano la quota più significativa dei proventi e pesano per oltre il 59% sul totale; l'incremento è esclusivamente dovuto ai dividendi diversi da quelli della conferitaria, che, sostanzialmente stabili rispetto all'esercizio precedente, ammontano a 647 milioni di euro e rappresentano poco meno del 25% del totale dei proventi. Complessivamente, nel 2019 le Fondazioni hanno fatto registrare una redditività lorda del patrimonio del 6,5%, in sensibile aumento rispetto al 2,7% dell'anno precedente. L'incremento dei proventi si è riflesso in maniera più che proporzionale sull'Avanzo di esercizio (rimanendo gli oneri complessivi sostanzialmente stabili), per un importo di 1,9 miliardi di euro contro 0,6 miliardi dell'esercizio precedente (+232%), e un peso sul totale dei proventi del 73,4% (era il 53,1% nel 2018). Il sensibile aumento dell'Avanzo di gestione ha conseguentemente fatto lievitare il carico fiscale che, includendo le ritenute sui proventi finanziari che non vengono riportate in bilancio, ha raggiunto il nuovo record di 510 milioni di euro, rispetto ai 323 milioni del 2018 e ai 487 milioni del 2017. Le imposte e tasse seguitano pertanto a costituire il "primo settore" di intervento delle Fondazioni, assorbendo un ammontare di risorse ben maggiore di quelle, pari a 240,6 milioni di euro, destinate all'Arte, Attività e Beni culturali. In relazione alla destinazione dell'Avanzo di esercizio, dai bilanci delle Fondazioni che hanno rilevato un Avanzo positivo, emerge che le stesse hanno accantonato 607 milioni di euro alle riserve patrimoniali (inclusa la copertura di disavanzi pregressi), in forte aumento rispetto ai 215 milioni del 2018, e hanno destinato 1.310 milioni di euro (erano 596,7 milioni nel 2018) ai fondi per l'attività erogativa, con un incremento del 120% rispetto al 2018.

La struttura operativa

A fine 2019 gli addetti occupati nelle Fondazioni erano 1.014, con un leggero incremento rispetto ai 1.006 dell'anno precedente e con un costo totale di 69,6 milioni di euro. La sostanziale invarianza della numerosità del personale si è riflessa anche sul numero di dipendenti per Fondazione che si confermato in 7 unità, determinato facendo riferimento al valore medio della distribuzione, posto che la diversa dimensione patrimoniale e le differenti modalità operative delle Fondazioni rendono poco significativo il dato medio (11,8). Come per il 2018, il 91% delle risorse umane delle Fondazioni (pari a 926 unità) è costituito da personale in organico, impiegato a tempo pieno nel 74,2% dei casi. Le collaborazioni costituiscono il 5% del totale risorse, come il 2018, mentre seguitano ad essere molto contenuti i ricorsi ad altre forme di rapporto di lavoro come quelli di "somministrazione" (2%) e di collaborazioni con le banche conferitarie di riferimento (2%), nelle forme, oramai in fase di forte ridimensionamento, del distacco di personale e del service. Dal punto di vista dell'inquadramento contrattuale, resta prevalente il ricorso al contratto nazionale del Commercio e Servizi (gli addetti interessati sono 601, in crescita rispetto ai 578 del 2018, con una incidenza del 59% sul totale), mentre l'utilizzo del contratto del Credito è sempre meno frequente, essendosi ulteriormente ridotto e interessa ora 190 unità (il 19% del totale). Accanto a tali tipologie, alcune Fondazioni ricorrono ai contratti individuali, nella maggior parte dei casi collegati a un regolamento interno. Riguardo alla presenza di genere, il personale femminile, che si attesta al 59% del totale degli occupati, risulta essere ancora sottorappresentato nei ruoli apicali, ancorché nel 2019 si confermi ancora una volta il graduale ma costante trend di crescita nei ruoli di direzione (dal 24% al 25%). Si conferma nel 2019 l'alto livello di scolarizzazione del personale con il 70% di laureati (in aumento rispetto al 68% del 2018) e il 26% di diplomati di scuola secondaria di secondo grado, mentre quello in possesso del diploma di scuola secondaria di primo grado rappresenta solo il 4% degli organici. In relazione alle aree di assegnazione del personale, ha una prevalenza l'Area Erogazioni e Progetti Propri, nella quale è impegnato il 37% del personale, cui segue, con il 29% del personale dedicato, l'area Segreteria e Amministrazione che ha un'operatività trasversale alle diverse attività svolte dalla Fondazione. Il 21% del personale ha funzioni di supporto tecnico-specialistico alle aree dedicate, come la comunicazione, i servizi legali, i servizi studi, il controllo dei rischi, ecc., o che svolgono attività necessarie all'appropriato funzionamento dell'organizzazione. L'8% del personale è infine occupato nell'area Direttiva che comprende le posizioni di

vertice della struttura operativa (tipicamente il Segretario o Direttore Generale ed eventuali loro Vice), mentre il 5% del personale è coinvolto nell'attività di gestione del patrimonio.

L'attività istituzionale

L'attività erogativa, intesa come delibere assunte, è stata pari, nel 2019, a 910,6 milioni di euro (ivi inclusi gli accantonamenti ai fondi speciali per il volontariato ex art. 62 del d.lgs. n. 117 del 2017), in diminuzione dell'11,1% rispetto ai 1.024,6 milioni del 2018, cui corrisponde un tasso di erogazione del 2,3% sul patrimonio medio dell'insieme delle Fondazioni. Analoga tendenza, anche se di minore intensità, si è avuta anche nel numero delle iniziative finanziate, risultate pari a 19.378 interventi, inferiori del 3,5%. L'aggregato delle erogazioni deliberate non segue lo stesso andamento dell'Avanzo di esercizio, che è risultato in aumento e pari a 1.909,7 milioni di euro, in quanto l'attività erogativa si realizza principalmente sulla base delle destinazioni dell'Avanzo dell'esercizio precedente che, come evidenziato, era stato particolarmente contenuto, integrato dalle risorse derivanti dalle disponibilità dei fondi di stabilizzazione delle erogazioni. Se si esaminano le erogazioni sotto il profilo finanziario, emerge che l'ammontare delle delibere liquidate si riduce rispetto al 2018 passando da 911,5 milioni di euro a 747,8 milioni. Nel corso dell'anno si sono altresì registrati adeguamenti sia nell'importo medio del singolo progetto deliberato, che passa dai 50.840 euro del 2018 a 46.991 euro, sia nel numero medio di interventi per singola Fondazione passati a 228 dai 237 nel 2018. La ripartizione delle erogazioni tra interventi annuali e pluriennali e secondo classi di importo unitario, conferma la prevalenza delle erogazioni annuali e di quelle di importo superiore a 500.000 euro in un quadro che nella sostanza è coerente con quello del 2018. Nell'ambito degli interventi annuali, quelli di più piccola dimensione, ossia di importo non superiore a 5.000 euro, rappresentano, in termini numerici, il 44,6% delle iniziative finanziate, e impiegano appena il 2,5% delle risorse annuali. La quota più rilevante delle erogazioni, pari al 97,5%, viene dunque realizzata attraverso il sostegno di iniziative di maggiore importo. Tale aggregato, inoltre, presenta una forte concentrazione su iniziative di importo molto rilevante, dal momento che il 71,9% delle somme deliberate e il 6,7% del numero di iniziative presentano un importo unitario superiore a 100 mila euro, di cui il 62,3% è assorbito da progetti con volume di spesa superiore a 500 mila euro, mentre quelle di importo inferiore a 100 mila euro riguardano il 28,1% delle erogazioni pur riferendosi al 93,3% del numero di interventi. L'esame degli interventi annuali dà quindi conto che l'attività erogativa di piccola entità, pur assorbendo una quota molto ridotta di risorse, costituisce una tipologia di intervento rivolta nella stragrande maggioranza dei casi a sostenere quella rete di organizzazioni formate prevalentemente da volontari così determinante per assicurare solidarietà nelle comunità locali. In merito ai progetti pluriennali, dall'analisi dei dati emerge che il loro peso cresce leggermente dal 6,4% al 7,6% degli importi erogati, confermando così una limitata propensione delle Fondazioni ad assumere impegni di contribuzione proiettati su un orizzonte di tempo superiore all'anno e ciò anche in relazione alla erraticità dei mercati finanziari che non consentono di stabilizzare i flussi delle diverse fonti reddituali. Per quanto riguarda la distribuzione delle erogazioni per settore di intervento, nel 2019 si confermano i sette settori da sempre prioritari (Arte, Attività e Beni culturali; Volontariato, Filantropia e Beneficenza; Ricerca e Sviluppo; Assistenza sociale; Educazione, Istruzione e Formazione; Sviluppo locale; Salute pubblica) ai quali le Fondazioni hanno destinato l'88% delle risorse e che diventa il 97% ove si consideri anche il Fondo per il contrasto della povertà educativa minorile cui hanno aderito nell'anno in esame 67 Fondazioni destinando 82 milioni di euro. Il numero medio di settori di intervento prescelto da ciascuna Fondazione è risultato essere di 6,4, sostanzialmente analogo a quello del 2018 pari a 6,6. In particolare, i settori dove quasi tutte le Fondazioni intervengono sono Volontariato, Filantropia e Beneficenza (con 84 Fondazioni), Arte, Attività e Beni culturali (con 84 Fondazioni), Educazione, Istruzione e Formazione (con 79 Fondazioni). Altrettanto importanti, sono la Salute pubblica (54 Fondazioni), Ricerca e Sviluppo (51 Fondazioni), Sviluppo locale (49 Fondazioni) e Assistenza sociale (46 Fondazioni). I predetti settori, pur confermando la loro prioritaria dimensione aggregata in relazione agli altri settori ammessi, presentano situazioni differenziate al loro interno. Così, se lo Sviluppo locale e il Volontariato,

Filantropia e Beneficenza mostrano una crescita rispetto al 2018, seppur contenuta (rispettivamente del 6,5% e dell'1,5%), gli altri settori registrano una riduzione. In particolare, più significativa per la Salute pubblica, l'Assistenza sociale e l'Educazione, Istruzione e Formazione (rispettivamente del 34,9%, 20,7% e 11,3%), e più contenuta per l'Arte, Attività e Beni culturali (6%) e la Ricerca e Sviluppo (7,1%). Più in dettaglio, passando ad esaminare gli importi deliberati e le iniziative sovvenute, è sempre il settore Arte, Attività e Beni culturali che assorbe la maggior parte delle risorse, seppur in diminuzione rispetto al 2018, con 240,6 milioni di euro (pari al 26,4% delle somme erogate) e 7.143 interventi (corrispondenti al 36,9% del numero totale). Seguono, seppur a una certa distanza, il settore Volontariato, Filantropia e Beneficenza, cui sono state destinate risorse pari a 131,7 milioni di euro, finanziando 2.194 iniziative (pari, rispettivamente, al 14,5% degli importi e all'11,3% del numero di interventi totali), il settore Ricerca e Sviluppo, che fa registrare erogazioni per 130,4 milioni di euro e 1.169 interventi (il 14,3% degli importi e il 6% del numero delle iniziative). Il settore Assistenza sociale, con 91,6 milioni di euro e 1.915 interventi (il 10,1% degli importi totali e il 9,9% del numero di interventi), costituisce il quarto settore di intervento. Completano i settori a maggiore vocazione di intervento l'Educazione, Istruzione e Formazione, al quinto posto della graduatoria, con 89,1 milioni di euro erogati (9,8% del totale deliberato) e 3.117 interventi (16,1%), lo Sviluppo locale, in crescita rispetto all'anno precedente, con 88,5 milioni di euro e 1.868 interventi (il 9,7% degli importi e il 9,6% dei progetti) e, infine, il settore Salute pubblica, in forte riduzione rispetto all'anno precedente, con 29,9 milioni di euro (3,3% del totale) per 709 interventi (3,7%). Nell'ambito dei restanti settori che in graduatoria presentano un'incidenza minore, raccogliendo nel loro insieme solo il 3% delle erogazioni, si segnalano quelli della Protezione e Qualità ambientale, con 12,7 milioni di euro (1,4% del totale) per 150 interventi (0,8%), dello Sport e Ricreazione con 7,5 milioni di euro erogati (0,8%) e 867 interventi (4,5%) e della Famiglia e Valori connessi con 5 milioni di euro (0,6% del totale) per 124 interventi (0,6%). Una riflessione a parte merita il Fondo per il contrasto della povertà educativa minorile, che in termini di risorse destinate pesa per il 9% sul totale delle delibere, che non viene considerato nella precedente graduatoria poiché trattasi di un progetto nazionale con profili rilevanti per diversi settori quali Educazione, Istruzione e Formazione, Assistenza sociale, Volontariato, Filantropia e Beneficenza e Famiglia e Valori connessi. Nei primi quattro anni di attività il Fondo, tramite l'impresa sociale Con i Bambini, soggetto attuatore individuato da Acri, ha assegnato contributi per circa 281 milioni di euro per il sostegno di 355 progetti attraverso bandi, iniziative in co-finanziamento con altri soggetti finanziatori privati e iniziative speciali quali quella a favore delle comunità del Centro Italia colpite dagli eventi sismici del 2016. (fonte ACRI settembre 2020)

BANCA D'ITALIA - L'ECONOMIA DEL PIEMONTE

(aggiornamento congiunturale al 23 novembre 2020)

Dopo il crollo nel primo semestre seguito allo scoppio della pandemia di Covid-19 l'economia piemontese ha avuto un parziale recupero nei mesi estivi. La nuova recrudescenza dell'epidemia in queste ultime settimane e l'incertezza sulla sua evoluzione rischiano di produrre nuovi rallentamenti.

Nella prima parte dell'anno la crisi seguita allo scoppio della pandemia di Covid-19 ha determinato una contrazione dell'attività economica di eccezionale intensità. In base al nuovo indicatore dell'economia regionale (ITER) elaborato dalla Banca d'Italia, che permette di stimare tempestivamente l'andamento dell'attività economica territoriale con frequenza trimestrale, il prodotto sarebbe sceso nel primo trimestre di oltre il 6 per cento rispetto allo stesso periodo dell'anno precedente e di poco meno del 19 per cento tra aprile e giugno. L'andamento è stato lievemente peggiore della media italiana.

Nel terzo trimestre il quadro economico ha fatto registrare un parziale recupero. L'indicatore Regio-coin Piemonte, che fornisce una stima dell'evoluzione delle componenti di fondo dell'economia regionale, dopo essere sceso nello scorso maggio al livello più basso dal 2007, a partire da giugno è tornato a salire. Il recupero dell'attività però è risultato non omogeneo tra i settori. Nell'industria, dove la ripresa è stata più forte, l'andamento è stato migliore nei comparti dell'automotive e della gomma e plastica, mentre la situazione è rimasta diffi-

cile in quello delle macchine utensili, per la debolezza della domanda di beni di investimento, e soprattutto nel tessile, per il calo dei consumi. Nel complesso, il grado di utilizzo degli impianti industriali è tornato a crescere, pur rimanendo su livelli ancora contenuti e inferiori a quelli del 2019. Nel terziario il rafforzamento dell'attività nei mesi estivi è stato meno intenso, in particolare nei comparti dei servizi commerciali e turistici, particolarmente colpiti dalla crisi pandemica. Nelle costruzioni, dopo la riapertura dei cantieri dal mese di maggio, la produzione ha ripreso ad aumentare sia nel comparto privato sia in quello delle opere pubbliche, anche se nell'intero 2020 rimarrebbe inferiore all'anno precedente.

Nel primo semestre le ore lavorate sono fortemente diminuite. L'impatto della crisi sul numero di occupati è stato attenuato dal ricorso eccezionalmente ampio agli strumenti di integrazione salariale. L'occupazione si è ridotta nella componente autonoma e in quella dipendente con contratti a termine; per contro, gli occupati a tempo indeterminato sono rimasti stabili, anche grazie ai vincoli ai licenziamenti. L'emergenza sanitaria, unitamente ai provvedimenti di restrizione alla mobilità, ha scoraggiato la partecipazione al mercato del lavoro, in particolare tra i giovani. A partire da giugno i dati sui contratti di lavoro attivati e cessati nel settore privato non agricolo evidenziano che il saldo tra assunzioni e cessazioni, fortemente peggiorato nei tre mesi precedenti, si è riportato su livelli in linea con quelli registrati nello stesso periodo del 2019; il recupero ha riguardato esclusivamente i contratti a tempo determinato.

Il negativo andamento del mercato del lavoro nel primo semestre si è riflesso sulle condizioni economiche delle famiglie. Il clima di fiducia di queste ultime si è fortemente deteriorato, ripercuotendosi sui consumi, diminuiti in misura significativa. Nel periodo estivo si sono registrati segnali di recupero della spesa, più intensi per le autovetture, le cui vendite sono state favorite dalle misure di incentivazione introdotte dal Governo.

La crisi innescata dall'epidemia si è riflessa anche sulla dinamica del credito. I prestiti alle famiglie hanno rallentato, risentendo della contrazione dei consumi e delle compravendite immobiliari. Per contro, i finanziamenti alle imprese sono tornati ad aumentare dallo scorso marzo: alle maggiori richieste da parte delle aziende per fronteggiare l'accresciuto fabbisogno di liquidità causato dalla crisi si è associato un miglioramento delle condizioni di offerta, grazie agli interventi straordinari del Governo, dell'Eurosistema e delle altre autorità volti a sostenere la capacità delle banche di erogare credito. La ripresa dei prestiti alle imprese ha riguardato inizialmente le aziende medio-grandi per poi estendersi a quelle di minori dimensioni. Nei mesi estivi la dinamica dei finanziamenti al settore produttivo si è intensificata, mentre quella del credito alle famiglie si è sostanzialmente stabilizzata.

Il flusso dei nuovi prestiti deteriorati in rapporto al totale dei finanziamenti è rimasto nello scorso giugno sui livelli contenuti della fine del 2019. I rischi di peggioramento della qualità del credito in seguito alla crisi pandemica sono stati per ora mitigati dalle misure introdotte dal Governo a sostegno delle famiglie e delle imprese, oltre che dall'utilizzo da parte delle banche dei margini di flessibilità consentiti sulla classificazione dei prestiti.

Nei primi sei mesi del 2020 è proseguita la crescita dei depositi bancari delle famiglie e delle imprese. La dinamica è continuata anche nel terzo trimestre. Per contro, nel primo semestre è sceso il valore di mercato dei titoli depositati dalle famiglie presso le banche; la riduzione ha interessato tutte le principali tipologie di strumenti finanziari, ad eccezione dei fondi comuni di investimento. Le previsioni formulate tra la fine di settembre e la prima decade di ottobre dalle imprese intervistate dalla Banca d'Italia prefiguravano per i prossimi mesi un andamento della domanda più favorevole nell'industria, dove miglioravano anche le valutazioni sugli investimenti. Nei servizi le aspettative erano più negative. Le prospettive a breve termine dell'economia rimangono comunque eccezionalmente incerte, condizionate dall'evoluzione della pandemia che è tornata a intensificarsi nelle ultime settimane e dalle sue ripercussioni sui comportamenti di famiglie e imprese. *(fonte Banca d'Italia-Economie Regionali)*

B) ATTIVITÀ ISTITUZIONALE

La Fondazione Cassa di Risparmio di Alessandria è una fondazione di origine bancaria italiana, nata con la legge Amato del 1990, che ha portato alla priva-

tizzazione delle Casse di Risparmio e, al tempo stesso, ha sancito la separazione dell'attività creditizia da quella filantropica.

Le attività finalizzate allo sviluppo sociale, culturale, civile ed economico sono state affidate alle fondazioni.

La Fondazione è quindi un soggetto non profit che gode, come sancito dalla riforma Ciampi che ha avuto esito nell'approvazione del D.lgs. 153/1999, di piena autonomia statutaria e gestionale in qualità di soggetto giuridicamente privato, e successive modificazioni e integrazioni, dalle norme degli artt. 12 e seguenti del codice civile, che ha aderito alla Carta delle Fondazioni predisposta dall'ACRI - organismo rappresentativo delle Fondazioni di origine bancaria - ed al Protocollo d'intesa sottoscritto con il Ministero dell'Economia e delle Finanze il 22 aprile 2015.

L'attività istituzionale della Fondazione Cassa di Risparmio di Alessandria è caratterizzata, come quella delle altre fondazioni di origine bancaria italiane, da una grande attenzione al territorio di riferimento, e opera in modo quasi esclusivo nell'ambito dei settori d'intervento individuati dalla stessa, per promuovere la crescita sociale, culturale ed economica della comunità della provincia di Alessandria.

Operare sul territorio, significa per la Fondazione, sviluppare progettualità ed essere operativa realizzando attività volte ad arricchire tale ambito, in risposta alle istanze degli interlocutori locali.

La Fondazione riserva una particolare attenzione alla soddisfazione dei propri stakeholder; l'importanza di una corretta relazione con i medesimi deriva dalla sua posizione peculiare, che è punto di confronto e di incrocio, da una parte, degli interessi e dei bisogni sociali e, dall'altra parte, delle risposte progettuali ad essi date dagli enti e dalle istituzioni.

Per la natura dell'attività e l'ampiezza degli ambiti di intervento, l'insieme degli stakeholder della Fondazione Cassa di Risparmio di Alessandria è ampio e articolato in differenti categorie. Si pensi - a mero titolo di esempio - ai comuni del territorio, all'Università del Piemonte Orientale, al mondo diversificato delle organizzazioni operanti nel terzo settore, ai soggetti associativi che operano nel campo della produzione culturale, agli istituti scolastici, ma anche a soggetti istituzionali esterni al territorio di riferimento. Nel caso di interventi ad alto contenuto sociale, può operare anche a livello regionale o nazionale e al di fuori del territorio nazionale, anche di intesa con altri organismi nazionali e/o internazionali, partecipando anche a progetti coordinati dall'ACRI a livello nazionale, spesso, in collaborazioni con i Ministeri di riferimento.

L'operatività della Fondazione, si realizza attraverso gli strumenti di pianificazione (Piano Pluriennale e Documento Programmatico Previsionale) previsti dallo Statuto, che mettono a fuoco strategie, obiettivi e criteri di intervento per ognuno dei settori di attività.

Con la propria attività istituzionale la Fondazione Cassa di Risparmio di Alessandria, conscia della responsabilità etico-sociale che il suo Statuto impone:

- agisce attraverso il dialogo con i propri stakeholder al fine di disegnare e concretizzare nuovi modelli di sviluppo economico sostenibile del territorio.

- mira alla soluzione dei problemi collettivi, non solo attraverso l'entità dei fondi messi a disposizione finanziando l'attività istituzionale o erogativa, ma soprattutto con la capacità di intercettare le reali necessità del territorio, le sue evoluzioni e le sue emergenze, attraverso l'ascolto e le azioni sinergiche con tutti i suoi attori e con gli Enti preposti.

- è attenta a tutte le variabili possibili della innovazione sociale al fine di ottimizzare gli interventi e moltiplicare le possibili ricadute dei progetti anche attraverso un diligente esame dell'utilizzo reale dei fondi erogati, degli obiettivi raggiunti, del monitoraggio e della valutazione ex-post dei progetti finanziati.

Il Bilancio di Missione fornisce alla Fondazione la possibilità di far conoscere in modo dettagliato e trasparente le sue attività a tutte le diverse tipologie di stakeholder con i quali si interfaccia al fine di far fronte alle vere esigenze del territorio. Tali soggetti "portatori di interesse" possono essere, in linea di massima, individuati e raggruppati nel seguente elenco:

- Enti e comunità locali
- Università e scuole
- Aziende sanitarie e ospedaliere
- Soprintendenze e istituzioni culturali

- Biblioteche, istituzioni scolastiche e professionali
- Diocesi, parrocchie e comunità religiose
- Terzo settore e organizzazioni *no profit* Associazioni ed Enti beneficiari di contributi
- Comitati di gestione e Centri di servizio per il volontariato
- Autorità di vigilanza
- Associazione delle Fondazioni di origine bancaria Piemontesi e Fondazioni di origine bancaria
- Fondazioni non di origine bancaria
- Associazioni di categoria
- Consorzi no profit

Le Fondazioni di origine bancaria sono sempre più coinvolte, con grande senso di responsabilità, in azioni di integrazione e supplenza rispetto a un settore pubblico, sempre più in difficoltà per la carenza di risorse finanziarie, al fine di offrire un sostegno a tutti coloro che si trovano a vivere situazioni di disagio economico o di povertà vera e propria. In tal senso si concretizza un'attenzione crescente alla sfera del sociale.

Dal Bilancio di Missione 2020 si evince che la Fondazione Cassa di Risparmio di Alessandria:

- persegue, per Statuto, scopi di utilità sociale e di promozione dello sviluppo economico attraverso interventi nei settori indicati, ai sensi delle norme sulle Fondazioni di origine bancaria (decreto legislativo 153/1999), individuati dal Consiglio Generale, con particolare rilevanza al sociale, ed al rilievo culturale ed economico delle iniziative, in osservanza dei principi di trasparenza e di non discriminazione, secondo criteri di economicità e di programmazione – annuale e pluriennale – nel rispetto del principio costituzionale di sussidiarietà;
- si prefigge di perseguire l'obiettivo di stabilizzare le erogazioni nel tempo e di realizzare una bilanciata ripartizione delle risorse tra impegni annuali, pluriennali e continuativi;
- precisa quello che la Fondazione Cassa di Risparmio di Alessandria ha finanziato, e come è stato realizzato, nell'anno di riferimento, chiarendo, in maniera trasparente ed esaustiva le iniziative più importanti e gli effetti raggiunti;
- rende noto, in particolare alla propria Comunità di riferimento, "cosa" è stato realizzato mediante i contributi erogati;
- presenta in dettaglio gli interventi effettuati;
- comunica gli esiti delle valutazioni ex-post dei progetti finanziati.

La Fondazione persegue le proprie **finalità istituzionali** attraverso:

- 1) l'attuazione di iniziative e progetti propri, anche mediante l'esercizio diretto e/o indiretto di imprese strumentali;
- 2) l'erogazione di contributi o la fornitura di beni e servizi per progetti o iniziative di terzi nei settori prescelti, destinati a produrre risultati socialmente rilevanti in un arco temporale determinato;
- 3) l'erogazione di contributi per il sostegno dell'attività ordinaria di soggetti la cui azione rientri nei settori di intervento prescelti dalla Fondazione, senza svolgere alcuna attività di sostituzione o di supplenza delle istituzioni deputate;
- 4) altre modalità ritenute idonee in funzione degli specifici obiettivi perseguiti.

La Fondazione Cassa di Risparmio di Alessandria, ormai da anni, procede nella sua azione su più fronti:

- in supporto al terzo settore, con interventi di contrasto alle ristrettezze e fragilità sociali;
- nella difesa e custodia dei beni artistici e culturali del territorio, con azioni benefiche e filantropiche;
- azioni a favore della Università UPO, attività di istruzione ed educazione culturale e di preservazione dei beni artistici;
- sostegno dello sviluppo del territorio e del lavoro dei suoi operatori economici, attraverso la continua ricerca di nuove vie e nuove idee, conseguenza della collaborazione con tutti gli stakeholder;
- interventi a favore della qualità ambientale, della sanità e ricerca scientifica.

Il Consiglio Generale, nella seduta del 26 ottobre 2016, aveva individuato i settori rilevanti ed ammessi per il triennio 2019-2020-2021 a seguito di quanto previsto dalle disposizioni vigenti e precisamente:

Settori Rilevanti

Educazione istruzione e formazione

Arte attività e beni culturali
Sviluppo locale edilizia popolare
Volontariato filantropia e beneficenza
Protezione e qualità ambientale

Settori Ammessi

Ricerca scientifica e tecnologica
Salute pubblica e medicina preventiva
Assistenza agli anziani
Protezione civile.

La Fondazione nella seduta del Consiglio Generale dell'8/3/2017, ha aggiornato, ai sensi del Protocollo d'Intesa ACRI-MEF del 22 aprile 2015 il **Regolamento che disciplina l'attività istituzionale** dell'Ente.

Tale Regolamento, dopo aver indicato gli strumenti di programmazione necessari, anche ai sensi dello Statuto, alla attuazione dell'attività istituzionale quale il Documento Programmatico Pluriennale ed il Documento Programmatico Previsionale Annuale, prende in esame le modalità operative connesse alla realizzazione delle attività in discorso con riferimento sia ai Progetti Propri che ai Progetti di Terzi.

Di seguito si individuano, in sintesi, alcuni aspetti normativi espressi nel citato Regolamento.

Progetti Propri:

La Fondazione predispone documenti di progettazione ed eventuali studi di fattibilità indicanti gli obiettivi perseguiti, i soggetti coinvolti, il loro ruolo, i tempi di realizzazione, le risorse economiche riservate.

Nel caso di Progetti Propri d'importo uguale o superiore a Euro 100.000,00, quando l'intervento lo consenta, la Fondazione predispone valutazioni in itinere anche tramite l'assistenza di consulenti, per valutare lo stato di attuazione del progetto.

Progetti di Terzi

Le richieste di intervento da parte di terzi devono essere presentate su apposito modulo, sul sito Internet della Fondazione, quindi stampate e sottoscritte dal legale rappresentante del soggetto richiedente ed inviate alla Fondazione.

Regolamento attività Istituzionale: parametri e fasi di valutazione dei progetti di terzi

(ultimo aggiornamento approvato dal Consiglio Generale il 18 aprile 2018)

La Fondazione in conformità e nel rispetto di quanto previsto nel Regolamento delle Attività Istituzionale ha approvato un proprio Regolamento per la Valutazione dei Progetti di Terzi la cui attuazione è ormai a regime ed operativa, per i contributi concessi già dal 2015.

Di seguito si riepilogano le fasi principali:

Schema della valutazione di un progetto

A) valutazione ex ante

Prima dell'inizio dell'attività progettuale, la valutazione ex ante permette alla Fondazione di giudicare la qualità del progetto stesso.

Tutti i Progetti di Terzi - presentati alla Fondazione per il finanziamento - saranno sottoposti all'esame ex ante.

Tale valutazione si configura in due fasi: fase della valutazione oggettiva e fase della valutazione di merito.

Fase 1^ - valutazione ex ante oggettiva del progetto

Nella prima fase il SIME (Sistema Informativo Modulare Enti Conferenti) attribuisce automaticamente alle informazioni, fornite mediante la compilazione del modulo di richiesta (ROL), dei punteggi predeterminati dalla Fondazione. La stima dei dati sarà originata da punteggi positivi o negativi sulla base dei pesi deliberati dal Consiglio Generale

Fase 2^ - valutazione ex ante di merito del progetto

I progetti, originati con il punteggio ex ante oggettivo, verranno sottoposti all'esame della Commissione Erogazioni e/o Consiglio di Amministrazione per un esame di merito del progetto che verrà valutato sui seguenti temi:

- Capacità di lettura del bisogno cui il progetto intende far fronte e adeguatezza della soluzione proposta
- Sostenibilità economica e fattibilità, anche finanziaria della iniziativa
- Profili innovativi dell'iniziativa o del progetto e sua capacità di perseguire i fini dell'erogazione

- Esperienza maturata dal richiedente nella realizzazione di iniziative analoghe, capacità di gestire l'attività proposta, reputazione del richiedente
 - Grado di non surroga rispetto all'intervento pubblico
 - Valutazione dei costi del progetto e dei benefici che ne deriveranno
- I punti della valutazione di merito, sommati ai punteggi della valutazione ex ante oggettiva, otterrà il valore della valutazione ex-ante.

Giunti a questo punto si procederà alla **classificazione dei progetti**

punti 0>30 classe B - non ammesso a finanziamenti

punti 31>50 classe A - ammesso al finanziamento

Una volta conclusa la fase di valutazione, la proposta di classificazione delle richieste, elaborata come sopra indicato, dovrà essere deliberata dal Consiglio di Amministrazione.

B) valutazione in itinere (attuazione del progetto)

Nel caso di erogazioni di contributo con anticipo parziale o totale verrà espletata una verifica in itinere sullo stato di attuazione del progetto in oggetto, indipendentemente dall'ammontare della erogazione.

Nel caso di erogazioni di importo, uguale o superiore, ad euro 50.000,00, la Fondazione procederà alla verifica della pertinenza delle relazioni tecniche ed in particolare degli stati di avanzamento lavori, delle fatture, delle relazioni dei responsabili del progetto, degli attestati di organismi terzi preposti al controllo, e, ove disponibili, dei risultati dei rapporti di collaudo da parte degli organi tecnici responsabili.

Quando l'intervento lo consenta si procederà all'esame, anche tramite l'assistenza di consulenti, dell'effetto del progetto in termini di benefici prodotti per la collettività.

La Fondazione comunque, si riserva di effettuare su qualsiasi progetto, qualora lo ritenesse necessario, questo tipo di valutazione, qualunque sia il valore del contributo concesso.

C) valutazione ex post (di controllo)

Questa valutazione ha naturalmente una 1^ fase di istruttoria riservata agli uffici mentre la 2^ fase parte sarà formulata dal Consiglio di Amministrazione.

1^ fase

Verifica della presentazione della rendicontazione, **tassativamente entro i 12 mesi successivi alla data della lettera di comunicazione dell'avvenuta deliberazione del contributo**, dei quattro elementi oggettivi imprescindibili per la liquidazione del contributo:

1 - **relazione sull'attività svolta**

2 - **rendicontazione contabile** (con presentazione di documenti giustificativi) di almeno l'80% dell'intero progetto e non solo del finanziato; giudizio sulla qualità della spesa rispetto all'obiettivo.

3 - **tutta la promozione dell'evento deve riportare il logo della Fondazione**

4 - **tutta la comunicazione con presentazione di articoli o supporti multimediali, dai quali si evinca l'impegno della Fondazione alla realizzazione del progetto.**

2^ fase

Valutazione degli esiti del progetto, attraverso la formulazione di tre elementi di giudizio sull'operazione finanziata.

Il Consiglio di Amministrazione, con il supporto della struttura operativa, verifica:

1 - il rendiconto finale in relazione alla coerenza fra il preventivo e la relazione finale di attuazione del progetto;

2 - la coerente utilizzazione delle strutture, opere o apparecchiature sovvenzionate;

3 - i risultati conseguiti, in relazione alle finalità programmatiche definite.

Il giudizio espresso dalla valutazione complessiva del progetto, sarà determinante per le richieste di futuri finanziamenti.

In conformità a quanto proposto dall'ACRI, con lettera in data 26 giugno 2019, sono stati portati all'attenzione ed all'esame del Consiglio tutti i progetti di terzi, erogati nel 2020, a partire dalla soglia di 10.000,00 euro.

Il Regolamento dell'attività istituzionale della Fondazione Cassa di Risparmio di Alessandria, disciplina l'esercizio dell'attività istituzionale mediante la regolamentazione delle modalità operative connesse alla realizzazione delle attività in discorso, con riferimento sia ai Progetti Propri che ai Progetti di Terzi.

Oltre a tale Regolamento, la Fondazione ha approvato il Regolamento attinente parametri e fasi di valutazione dei Progetti di Terzi.

Detto Regolamento prevede, quale ultima fase del processo valutativo, la valutazione ex post (di controllo).

Il percorso di valutazione si esplicita in due fasi:

1^ fase:

Verifica della presentazione, che deve essere effettuata online mediante utilizzo del sistema ROL sul sito della Fondazione Cassa di Risparmio di Alessandria (www.fondazionecrialessandria.it), nonché trasmessa in cartaceo unitamente al modulo, firmato dal legale rappresentante negli spazi ove è previsto, sempre alla Fondazione Cassa di Risparmio di Alessandria - piazza della Libertà n.28 - 15121 Alessandria, l'elenco dei quattro elementi oggettivi imprescindibili per la liquidazione del contributo:

1. relazione sull'attività svolta firmata dal legale rappresentante;
2. rendicontazione contabile (con presentazione di documenti giustificativi) di almeno l'80% dell'intero progetto e non solo del finanziato; nel caso in cui la rendicontazione contabile riguardi l'80% del costo del progetto, dovrà essere allegata anche la dichiarazione del legale rappresentante nella quale si precisa che la residua percentuale del 20% è coperta dall'apporto di lavoro volontario da parte di componenti del soggetto beneficiario. Tale rendicontazione contabile dovrà essere ricevuta dalla Fondazione entro 12 mesi dalla data di protocollo della lettera di comunicazione della concessione del contributo;
3. documentazione relativa alla promozione dell'evento (locandine, inviti, comunicati stampa, e-mail, volantini, fotografie di adesivi e vetofanie, etc.), che deve riportare il logo della Fondazione o la citazione della Fondazione Cassa di Risparmio di Alessandria;
4. documentazione relativa alla comunicazione con presentazione di articoli o supporti multimediali, dai quali si evinca l'impegno della Fondazione alla realizzazione del progetto.

N.B.: è implicito che il progetto raggiungerà la fase di valutazione ex-post fase 2^ solo in caso di corretta procedura della fase 1^ che ha permesso la liquidazione del contributo stesso.

2^ fase:

Valutazione degli esiti del progetto, attraverso la formulazione di tre elementi di giudizio sull'operazione finanziata.

Il Consiglio di Amministrazione, tramite la struttura operativa, verifica:

1. Il rendiconto finale, coerenza fra il preventivo e la relazione finale di attuazione del progetto:
 - dettaglio della documentazione presentata a preventivo ed a consuntivo
 - scheda rendiconto finale.
2. La coerente utilizzazione delle strutture, opere o apparecchiature Sovvenzionate (se riguardano l'oggetto del contributo):
 - eventuale scheda tecnica di un esperto incaricato dalla Fondazione
3. Risultati conseguiti, in relazione alle finalità programmatiche definite:
 - obiettivi realizzati come da progetto (si/ no)
 - obiettivi superati rispetto a quanto era nelle previsioni
 - difficoltà a raggiungere il minimo dei risultati attesi (nel caso esporre le motivazioni)
 - obiettivi parzialmente raggiunti (nel caso esporre le motivazioni)
 - obiettivi disattesi (nel caso esporre le motivazioni)

Il Direttore specifica che, al fine di poter procedere alla suddetta verifica, la documentazione data in visione ai presenti e conservata agli atti - riporta per ogni Progetto di Terzi elencati nella tabella 1 e di preciso:

a) Scheda di valutazione ex post del progetto con oggetto e beneficiario ed esito istruttoria finale della valutazione del progetto portata alla approvazione del Consiglio di Amministrazione (positivo/negativo)

a.1) Allegato n. 1: Relazione finale sull'attività svolta (programma realizzato - problematiche emerse- indicatori di valutazione - ambito territoriale impatto progetto - beneficiari degli effetti e loro tipologia - in caso di scopo benefico del progetto indicazione del beneficiario e copia bonifico, eventuali proroghe termini e motivazioni delle stesse).

a.2) Allegato n.2: rendicontazione finale (importo del contributo, importo

del progetto, ammontare minimo rendicontate pari all'80% dell'intero importo del progetto, importo totale spese rendicontate, percentuale di spesa autocertificata massimo del 20% dell'intero importo del progetto, eventuale parametrizzazione del contributo).

CAPITOLO 8 Il Consiglio Generale, nella seduta del 30 ottobre 2019, aveva deliberato il **Documento Programmatico Previsionale per l'anno 2020**. Valutato l'importo disponibile per l'attività istituzionale 2020 da Conto Economico Previsionale, la consistenza del Fondo di Stabilizzazione alla data di stesura del DPP e tenuto conto dell'analisi dei bisogni del territorio, lo stanziamento a favore dell'attività per l'anno 2020 era stato definito nell'importo complessivo di euro 2.760.648,63 (euro 2.500.000 + euro 260.648,63 da Fondo per il contrasto alla povertà educativa), di cui euro 2.370.648,63 per interventi nei settori rilevanti ed euro 390.000,00 per interventi negli altri settori ammessi.

IMPORTO DESTINATO ALL'ATTIVITÀ ISTITUZIONALE 2020	
Da Avanzo dell'esercizio	2.500.000,00
Da Fondo per il contrasto alla povertà educativa	260.648,63
di cui:	
<i>da utilizzo del credito d'imposta da riconoscersi</i>	<i>218.519,63</i>
<i>da destinazione del 50% dell'importo impegnato nel 2019 a favore della Fondazione con il Sud</i>	<i>42.129,00</i>

Totale attività istituzionale 2020 **2.760.648,63**

RIPARTIZIONE DELL'ATTIVITÀ ISTITUZIONALE 2020 TRA SETTORI RILEVANTI ED ALTRI	
Settori rilevanti	2.370.648,63
Altri settori statutari	390.000,00

Totale attività istituzionale 2020 **2.760.648,63**

RIPARTIZIONE DELL'ATTIVITÀ ISTITUZIONALE 2020 PER TIPOLOGIA PROGETTI		
Progetti propri da DPP		1.360.648,63
Progetti propri non da DPP		650.000,00
	Totale progetti propri	2.010.648,63
	Progetti di terzi	750.000,00

Totale attività istituzionale 2020 **2.760.648,63**

Con riferimento alla prima tabella, l'importo derivante dall'avanzo di esercizio si basava sulle stime effettuate in sede di redazione del DPP 2020 (ottobre 2019); a consuntivo, l'avanzo dell'esercizio 2019 è stato maggiorato. Il miglior risultato ha portato ad un innalzamento del limite minimo previsto dalla normativa per gli interventi deliberati nei settori rilevanti (50% dell'avanzo di esercizio detratta la riserva obbligatoria).

Si è reso quindi necessario aumentare la previsione dell'attività istituzionale nei settori rilevanti sino ad euro 2.387.726,63 (euro 2.127.078 + euro 260.648,63 da Fondo per il contrasto alla povertà educativa).

Si precisa altresì che nell'ambito degli altri settori statutari:

- salute pubblica e medicina preventiva
- ricerca scientifica e tecnologica
- assistenza agli anziani
- protezione civile

Nel primo scorcio del 2020 sono stati deliberati euro 483.334,40, a fronte degli euro 390.000 previsti in sede di DPP. Lo scostamento è stato principalmente dovuto agli interventi d'urgenza che la Fondazione ha deliberato al fine di contribuire alla risposta del sistema sanitario all'epidemia da Covid-19. L'ammontare deliberato in eccedenza rispetto alla capienza del *Fondo per le erogazioni negli altri settori statutari*, che nel frattempo si era incrementato per effetto del riconoscimento

di crediti d'imposta in materia di Welfare di Comunità, ha inciso l'avanzo dell'esercizio 2020 in corso di formazione.

Con delibera del Consiglio Generale del 5 settembre 2020, è stato quindi incrementato da euro 390.000 ad euro 883.334,40 l'importo dell'attività istituzionale 2020 nell'ambito degli altri settori statutari, al fine di ricomprendere la totalità degli interventi già deliberati (euro 390.000+93.334,40) e di disporre di ulteriori euro 400.000 per interventi in tali settori, necessari per il ritorno epidemico o per altri progetti di pertinenza dei settori.

Le risorse necessarie sono state reperite per euro 66.697,36 dal citato credito d'imposta e per euro 426.637,04 attingendo al Fondo di stabilizzazione delle erogazioni, ammontante ad euro 14.736.530. In tal modo si è ottenuta anche la completa neutralizzazione di ogni effetto sull'avanzo di esercizio 2020 in corso di formazione.

Infine, il totale dei progetti propri da DPP si è ridotto da euro 1.510.648,63 ad euro 1.360.648,63, con una diminuzione di euro 150.000, conseguentemente inseriti quale variazione in aumento dei progetti propri non da DPP, per effetto dell'utilizzo di risorse già stanziate in precedente esercizio, anziché di risorse di competenza 2020, per gli impegni derivanti dalla convenzione annuale con l'Università del Piemonte Orientale.

Il Consiglio Generale ha pertanto approvato nella seduta del 9 settembre 2020 la modifica del DPP 2020, come da tabelle che seguono:

IMPORTO DESTINATO ALL'ATTIVITÀ ISTITUZIONALE 2020	
Da Avanzo dell'esercizio 2019	2.517.078,00
Da Credito d'imposta Welfare di Comunità su progetti negli altri settori statutari	66.697,36
Da Fondo per il contrasto alla povertà educativa	260.648,63
di cui:	
<i>da utilizzo del credito d'imposta riconosciuto</i>	<i>218.519,63</i>
<i>da destinazione del 50% dell'importo impegnato nel 2019 a favore della Fondazione con il Sud</i>	<i>42.129,00</i>
Da utilizzo del fondo di stabilizzazione delle erogazioni	426.637,04

Totale attività istituzionale 2020 **3.271.061,03**

RIPARTIZIONE DELL'ATTIVITÀ ISTITUZIONALE 2020 TRA SETTORI RILEVANTI ED ALTRI	
Settori rilevanti	2.387.726,63
Altri settori statutari	883.334,40

Totale attività istituzionale 2020 **3.271.061,03**

RIPARTIZIONE DELL'ATTIVITÀ ISTITUZIONALE 2020 PER TIPOLOGIA PROGETTI		
Progetti propri da DPP		1.360.648,63
Progetti propri non da DPP		1.160.412,40
	Totale progetti propri	2.521.061,03
	Progetti di terzi	750.000,00

Totale attività istituzionale 2020 **3.271.061,03**

SINTESI DEI PROGETTI REALIZZATI

La Fondazione Cassa di Risparmio di Alessandria nel corso dell'anno 2020 si è dimostrata strategica nella gravissima situazione sanitaria e sociale causata dalla pandemia Covid19.

Di fronte all'emergenza Covid-19, si è prontamente mobilitata dando innanzitutto una prima risposta alle urgenti necessità della struttura sanitaria di pronto intervento.

In poco tempo, sono state ridestinate risorse e messi a disposizione mezzi e attrezzature per il personale sanitario, una risposta immediata ed una ricchezza determinante per il territorio.

Anche i Comuni di riferimento, con la locale CARITAS, il Coordinamento Provinciale di Protezione Civile, la Provincia di Alessandria, il C.I.S.S.A.C.A., in collaborazione con la Fondazione, hanno messo in campo interventi necessari in base alle esigenze che stavano emergendo nel periodo di maggior crisi della pandemia, nel corso del primo semestre 2020.

La Fondazione Cassa di Risparmio per fronteggiare l'emergenza COVID19 ha erogato 250.000,00 euro al sistema sanitario e assistenziale della provincia di Alessandria.

I fondi destinati agli ospedali della provincia, in prima linea contro il coronavirus, hanno permesso di procedere rapidamente all'approvvigionamento di apparecchiature respiratorie destinate alla cura e all'assistenza dei pazienti ricoverati nonché all'acquisto di dispositivi di protezione individuale per i professionisti sanitari.

Il sostegno finanziario è stato destinato anche alle Croci che hanno collaborato con il 118 ovvero la Croce Rossa, la Croce Verde e Castellazzo Soccorso. Sono state poi deliberate risorse dedicate esclusivamente per gli operatori e gli ospiti delle Residenze Sanitarie Assistenziali per anziani che, nel momento di maggior crisi della pandemia, hanno registrato un momento di grande difficoltà e nella consapevolezza che gli anziani sono i più colpiti e i più inermi di fronte a questa terribile malattia.

Al fine di approntare una serie di misure economiche di rilancio dell'economia e di sostegno alle categorie sociali svantaggiate, che hanno maggiormente subito gli effetti del lockdown connesso all'emergenza Covid-19, è stato stanziato un intervento straordinario da parte di ogni Fondazione di origine bancaria piemontese a favore della Regione Piemonte, teso a mitigare le conseguenze sociali della pandemia.

Nella gestione pandemica, un ruolo importante a fianco della Fondazione è stato ricoperto dalla Fondazione Solidal Onlus, in prima linea per la raccolta di fondi finalizzati all'emergenza sanitaria, al fine di contrastare questo virus che ha stravolto la vita di tutti noi.

L'appello è stato accolto da oltre 1.500 donatori che hanno contribuito, con fiducia e speranza, al sostegno degli operatori sanitari, in prima linea contro il Covid19.

I fondi raccolti sono stati trasferiti all'Azienda Ospedaliera di Alessandria e all'Azienda Sanitaria Locale di Alessandria per l'acquisto di dispositivi di protezione per il personale sanitario e di macchinari specifici per la respirazione dei pazienti con Covid-19.

La Fondazione Solidal Onlus ha deciso inoltre di sostenere con parte del contributo raccolto, la ricerca scientifica, nella convinzione che questa si trovi alla base della cura e costituisca il punto di partenza per determinare il costante miglioramento.

Riguardo alle normali modalità di svolgimento della funzione istituzionale, si è confermata l'erogazione di contributi a favore di progetti propri e progetti di terzi.

Diverse sono state le forme di intervento diretto con progetti propri realizzati con partner operativi e/o titolari del progetto.

Per illustrare l'operato della Fondazione, riportiamo i progetti sostenuti nei diversi settori di intervento, destinati a rispondere ad obiettivi ed a linee di azione definite nel Documento Programmatico e Previsionale 2020, con massima evidenza nel settore della Sanità pubblica e Medicina preventiva e nel settore del Volontariato, filantropia e beneficenza, ambiti con necessità

di maggiori risorse, assolutamente non prevedibili in questo anno di grave emergenza sanitaria.

SETTORI RILEVANTI **educazione, istruzione e formazione**

Attraverso il settore educazione, istruzione e formazione, la Fondazione Cassa di Risparmio di Alessandria ha inteso contribuire ed aumentare, la qualità della scuola di ogni ordine e grado, dall'infanzia all'università, e a promuovere l'educazione e la formazione innovativa nella provincia di Alessandria.

È per questo che la Fondazione ha garantito il consolidamento delle opportunità formative già esistenti e ne ha favorito l'attivazione di nuove, coerenti con la strategia di necessità e di sviluppo del territorio, e per questo, tutte le istituzioni scolastiche sono state sostenute nello sforzo di raggiungere importanti obiettivi, quali:

- il miglioramento dell'offerta tecnologica, con la dotazione di strumenti multimediali interattivi nella scuola primaria e secondaria;
- l'acquisto di strumentazioni ad alta tecnologia adeguate alle attuali esigenze degli studenti e della didattica a distanza;
- il finanziamento di iniziative e progetti per l'educazione e la formazione generale, ed in quella post secondaria, universitaria e di ricerca.

Sono state inoltre promosse e sostenute rilevanti iniziative, quali:

- le visite guidate e le attività didattiche con i laboratori di pittura per le scuole, dall'infanzia alle secondarie di secondo grado, presso la Quadreria della Fondazione Cassa di Risparmio di Alessandria;
- il sostegno di progettualità finalizzate all'inserimento nel mondo del lavoro, con specifici corsi di formazione, che hanno favorito a coniugare, la preparazione professionale, con le realtà produttive presenti sul territorio.

Di fondamentale importanza, per gli obiettivi di crescita dell'Università del Piemonte Orientale, è stato il contributo stanziato dalla Fondazione a sostegno del piano didattico formativo per l'anno accademico 2019-2020, che ha permesso così di aumentare le borse di dottorato, in particolar modo per le discipline scientifiche di base ed umanistiche, e i servizi residenziali per gli studenti universitari della sede di Alessandria.

Il contributo ha finanziato due borse di Dottorato di ricerca sul bando 2020/2021 (XXXVI Ciclo di dottorato): una per il corso in "Chemistry and Biology" e una per il corso in "Ecologia dei sistemi culturali e istituzionali", nel curriculum "Democrazia sostenibile e solidale: diritti, doveri e istituzioni, entrambi con sede ad Alessandria.

Parte dello stanziamento è stato destinato anche ai servizi di residenzialità che, grazie al protocollo d'intesa, sottoscritto con la Diocesi di Alessandria, ha permesso di ospitare, nel corso dell'anno accademico 2019-2020, 43 studenti non borsisti presso la Residenza Ex Collegio Santa Chiara che rappresenta l'unica soluzione ad Alessandria in grado di rispondere alla crescente esigenza abitativa transitoria per gli studenti universitari.

Il potenziamento dei servizi agli studenti e delle residenze universitarie rappresentano un obiettivo strategico per l'Università del Piemonte Orientale di Alessandria, fondamentale per promuovere e valorizzare i progetti internazionali, nonché per garantire i servizi abitativi a studenti provenienti da altre provincie o regioni.

Progetti Propri	euro	137.645,76	pari a	67,43%
Progetti di Terzi	euro	66.500,00	pari a	32,57%

arte, attività e beni culturali

La Fondazione Cassa di Risparmio di Alessandria, al fine di contribuire a valorizzare il patrimonio artistico e culturale nella provincia di Alessandria, ha destinato risorse economiche volte alla conservazione ed alla tutela dei beni artistici, attraverso il sostegno di interventi mirati al loro recupero strutturale e alla loro salvaguardia e, non ultimo, al fine di favorirne il turismo culturale. È chiaro che il patrimonio del territorio di riferimento, costituisce un prezioso volano di sviluppo e di crescita, specie in periodi di difficoltà come quello attuale.

La Fondazione operando all'interno del settore arte, attività e beni culturali, ha finanziato e sostenuto interventi in grado di promuovere la creatività e la cultura in tutte le sue forme, favorendo ricadute anche di tipo economico.

Le iniziative promosse dalla Fondazione, hanno ampliato l'accessibilità e la fruibilità alla cultura, al fine che diventi, un'esperienza per tutti e di tutti, promuovendo le risorse culturali esistenti e lo sviluppo di nuove idee, sostenendo manifestazioni culturali e artistiche che hanno valorizzato il talento e la passione di giovani artisti creativi.

L'arte e le attività culturali, che rivestono nella società contemporanea un ruolo primario per ogni persona, in relazione al percorso di educazione costruito, al piacere, all'intrattenimento, e all'inclusione nella società, sono state sostenute dalla Fondazione in svariati ambiti, quali:

- il recupero del patrimonio storico e artistico, in situazioni di deterioramento strutturale e scarsa valorizzazione;
- le opere di ristrutturazione e il risanamento di edifici di culto e chiese, il ripristino di beni mobili, facenti parte del patrimonio artistico-religioso, arredi lignei, quadri e tele storiche;
- le iniziative culturali di livello, quali il Premio letterario Acqui Storia, la Biennale Junior di letteratura, il Premio letterario internazionale AcquiAmbiente, il Concorso internazionale di poesia "Città di Acqui Terme" e molte altre iniziative a favore del mondo del libro, sia lettura che poesia;
- le manifestazioni culturali, le iniziative musicali, gli eventi di promozione della danza e del teatro, i concorsi letterari e di musica, e inoltre, per dare continuità e valorizzazione agli eventi locali e tutelare l'occupazione correlata, il Festival Internazionale di musica classica, Valenza Jazz First time e Second time, Acqui in Palcoscenico Be in Side Danza, il Concorso Internazionale di chitarra classica Michele Pittaluga, il Festival di musica Perosiano e molti altri;
- le risorse si sono estese anche ad altre iniziative e progetti, caratterizzati da un approccio multidisciplinare, come le attività relative allo spettacolo, al teatro, ai laboratori culturali e artistici,
- l'esposizione di mostre e, non ultimo, la realizzazione del nuovo museo all'interno del Complesso monumentale di Santa Croce a Bosco Marengo.

Da evidenziare inoltre, il percorso culturale e la collaborazione sempre più salda, tra il Conservatorio di Musica Vivaldi di Alessandria e la Fondazione Cassa di Risparmio di Alessandria.

Nonostante l'emergenza sanitaria Covid-19, l'arte musicale del Conservatorio ha continuato a vivere, grazie al progetto, "Cantiere Vivaldi", contenitore nel quale confluiscono le attività di produzione artistica realizzate dagli allievi del Conservatorio e rivolte al pubblico, e le attività formative professionalizzanti.

Grandissimo successo ha riscosso il 16 dicembre 2020, l'importante concerto del Conservatorio Vivaldi, trasmesso in streaming sulla piattaforma web, in occasione del 250° anniversario della nascita di Ludwig van Beethoven.

L'evento, ha riaperto virtualmente le porte del Teatro Alessandrino, permettendo a tutti gli appassionati di musica classica di godere di uno spettacolo inedito, frutto di anni di lavoro e di impegno da parte di docenti e allievi del Conservatorio, facendo apprezzare la musica a livello locale e internazionale.

La Fondazione Cassa di Risparmio di Alessandria ha deciso inoltre, di mettere a disposizione del territorio, una importante collezione d'arte di capolavori, di tutti i più celebri artisti legati al territorio della provincia di Alessandria, dalla fine del '700 fino alla fine del '900. Le opere, di proprietà della Fondazione, sono esposte nella quadreria del Broletto di Palatium Vetus e nella "Ghiacciaia", con annessa, l'area museale dei reperti archeologici rinvenuti nel corso dei lavori di ristrutturazione di Palatium Vetus, simbolo della Città di Alessandria.

Protagoniste della ricca collezione d'arte sono le opere di pittori e scultori legati al territorio per avervi gravitato culturalmente o per avervi avuto i natali: da Pellizza da Volpedo a Bistolfi, da Morando a Carrà, da Migliara a Morbelli, da Bozzetti a Cafassi, da Barabino a Onetti. Una sezione della collezione è dedicata alla mostra della storica battaglia napoleonica dal titolo "Marengo e il suo tempo" con l'esposizione di manifesti, carte geografiche, stampe, dipinti e bozzetti inediti.

Dopo alcuni mesi di chiusura, a causa delle misure di contenimento dovute all'emergenza sanitaria da Covid-19, la collezione d'opere d'arte della Fondazione

ha riaperto al pubblico l'11 giugno 2020 ed è stata visitabile in assoluta sicurezza, con ingressi contingentati e utilizzando le norme di comportamento previste dalla normativa.

È stata una decisione che la Fondazione ha assunto per offrire un concreto contributo alla valorizzazione della provincia di Alessandria e alla promozione della crescita culturale del territorio a supporto dell'impegno profuso dalle istituzioni e dalle forze economiche e sociali locali.

L'apertura al pubblico del Palatium Vetus, anche nella giornata di sabato, ha favorito l'afflusso dei turisti creando un ponte ideale con il Museo di Marengo, nei pressi del quale sorge la scultura luminosa fortemente voluta dalla Fondazione e dedicata a Marengò, il cavallo prediletto da Napoleone. Con questa mostra, un altro tassello si è aggiunto alle numerose proposte culturali che, in questo periodo, la Fondazione ha messo in cantiere quale contributo per promuovere l'alessandrino e rivitalizzare il tessuto economico e sociale fortemente compromesso dopo i lunghi mesi di lockdown.

Di grande interesse è l'attività, portata avanti con successo dal 2017, con le scuole di ogni ordine e grado della provincia di Alessandria. Il progetto di attività didattica, consiste in una visita guidata alla collezione presso le sale della mostra e della ghiacciaia e successivamente in un laboratorio pratico con l'uso di materiali.

Gli incontri quest'anno si sono svolti dal 27 settembre 2019 e si sono conclusi il 21 febbraio 2020 per un totale di 35 laboratori e di 940 studenti partecipanti. Nel 2020, a seguito del decreto che ha stabilito l'inizio della pandemia e la conseguente chiusura delle scuole per tutto il rimanente anno scolastico, non è più stato possibile proseguire con l'attività didattica nonostante ci fossero prenotazioni fino a fine maggio 2020.

Per quanto riguarda le attività svolte con gli studenti, gli insegnanti hanno avuto la possibilità di scegliere il percorso più congeniale, tra gli 11 proposti dalla Fondazione, che sono stati presentati suddivisi in base all'ordine e il grado della classe, e veicolati attraverso l'invio del materiale promozionale alle segreterie scolastiche.

Come hanno dimostrato i numerosi feedback ricevuti, i docenti sono stati entusiasti e spesso ci hanno rimarcato l'importanza dell'iniziativa, che ha permesso loro, non solo di far visitare una mostra d'arte agli alunni (non tutti hanno la possibilità di farlo fuori dall'orario scolastico e le scuole spesso faticano a chiedere un contributo economico per le visite-gite alle famiglie), ma anche di arricchire il percorso della classe con spunti e contenuti da approfondire.

Molto apprezzata, è stata, inoltre, la parte pratica dei laboratori, poiché ha stimolato la creatività, l'interesse degli alunni e ha incontrato il favore degli insegnanti che durante l'anno scolastico non sempre riescono ad organizzare attività laboratoriali per mancanza di materiali idonei e di spazi disponibili.

Importante sottolineare infine, che molti bambini che hanno partecipato alle attività scolastiche, sono tornati poi nelle giornate di apertura settimanale al pubblico o nelle aperture straordinarie, assieme ai propri famigliari.

Questi percorsi con le scuole sono stati molto costruttivi in termini di formazione didattica, e potranno davvero rappresentare, per i ragazzi, un'opportunità concreta di educazione al patrimonio artistico e di approfondimento storico e letterario sia a livello locale che nazionale.

Progetti Propri	euro	445.549,82	pari a	50,14%
Progetti di Terzi	euro	443.000,00	pari a	49,86%

volontariato, filantropia e beneficenza

Il settore Volontariato filantropia e beneficenza ha assunto, in questo anno di grave emergenza sanitaria e sociale, un ruolo di primaria importanza.

Oggi si ha la consapevolezza dell'attuale condizione di fragilità economico-finanziaria del terzo settore, di un volontariato più indebolito e quindi il primo obiettivo è quello di fare in modo che le organizzazioni del terzo settore non scompaiano dal tessuto sociale e mantengano la loro capacità di risposta ai bisogni sociali, che aumenteranno e saranno sempre più gravi ed urgenti.

La crisi pandemica ha sviluppato disuguaglianze sociali, aumentando i disagi e le difficoltà dei soggetti più deboli, ha colpito le persone più fragili e più sensi-

bili alle contrazioni economiche e sociali: famiglie che hanno perso, poco per volta, la propria capacità di acquisto soprattutto per i generi di prima necessità. Per questo motivo, la Fondazione Cassa di Risparmio di Alessandria, ha favorito interventi nel settore socio sanitario e assistenziale a sostegno della famiglia, a tutela delle persone svantaggiate e delle categorie sociali più deboli e vulnerabili.

Obiettivo non secondario, è stato inoltre quello di contrastare particolari situazioni di bisogno, le cosiddette “nuove povertà”, l’esclusione sociale e l’emarginazione.

Grazie ad una sinergia costruttiva, consolidata ormai da anni tra la Fondazione Cassa di Risparmio di Alessandria e il C.I.S.S.A.C.A. Consorzio Intercomunale dei servizi socio assistenziali dell’alessandrino, si sono potuti realizzare due importantissimi progetti a sostegno dell’inclusione e della coesione sociale:

- la quinta edizione di “Sogno o son desto” il progetto, teso ad aiutare i minori di famiglie in difficoltà, garantisce ad almeno 25 minori, seguiti dal C.I.S.S.A.C.A., di partecipare a corsi ed attività sportive, opportunità normalmente precluse a coloro che appartengono a classi sociali svantaggiate;

- il Tavolo “Emergenza Covid”, legato al grave momento sanitario che stiamo vivendo, è una rete di protezione concreta per contrastare l’impoverimento e sostenere i diritti fondamentali delle persone, come l’alimentazione, il fabbisogno dell’infanzia, la casa, l’energia elettrica, il gas e la salute.

Altri interventi sostenuti dalla Fondazione, rivolti al bene della comunità e tesi ad aiutare i più deboli e vulnerabili, sono stati i progetti realizzati con la Caritas Diocesana, l’Associazione Opere di Giustizia e Carità, l’Associazione per la promozione del Volontariato, l’Associazione ANFFAS Onlus, l’Associazione LAB121, a favore di iniziative inerenti pratiche di solidarietà e di contrasto all’esclusione quali Emergenza Freddo, la Casa di accoglienza femminile, a favore di donne e minori in difficoltà, il Progetto Neonati, per il fabbisogno di generi di prima necessità per l’infanzia, la Piattaforma covid19Alessandria.help, progetto che ha favorito l’aggregazione di informazioni utili online in tempo di pandemia, per consentire ai cittadini, in particolare quelli più vulnerabili, di soddisfare i loro bisogni in autonomia e, non ultimo, l’intervento che ha permesso l’ampliamento strutturale per la realizzazione di nuovi posti residenziali per giovani diversamente abili.

Il finanziamento di questi progetti, hanno permesso alle realtà del terzo settore attive sul territorio provinciale, di fare rete e comunità per il bene della cittadinanza, portando avanti risultati importanti a favore delle fasce più deboli, per celerità e rispondendo velocemente ai bisogni del cittadino con flessibilità, capacità e comunanza di idee.

Con l’espressione “**povertà educativa minorile**” si intende il processo che limita i diritti dei bambini ad un’educazione e li priva dell’opportunità di imparare e sviluppare competenze cognitive e non cognitive. La povertà educativa investe anche la dimensione emotiva, della socialità e della capacità di relazionarsi con il mondo. Si creano così le condizioni per lo sfruttamento precoce nel mercato del lavoro, per l’abbandono e la dispersione scolastica (nelle loro diverse manifestazioni), per fenomeni di bullismo e di violenza nelle relazioni tra pari.

Il Fondo per il contrasto della povertà educativa minorile è un’iniziativa nazionale, nata proprio per rimuovere gli ostacoli di natura economica, sociale e culturale che impediscono la piena fruizione dei processi educativi da parte dei minori. Realizzato grazie ad un accordo fra l’Acri e il Governo, con la collaborazione del Forum Nazionale del Terzo settore, il Fondo per il contrasto della povertà educativa minorile è uno dei più importanti progetti collettivi delle Fondazioni di origine bancaria – tra cui la Fondazione Cassa di Risparmio di Alessandria. Nel loro insieme, esse hanno messo a disposizione 360 milioni di euro in tre anni (2016-2018), assistite da un apposito credito d’imposta. Viene realizzato tramite bandi, in un’ottica di trasparenza e di rendicontazione, con l’obiettivo di coprire tutto il Paese e progressivamente coinvolgere tutte le fasce d’età dalla prima infanzia all’intera adolescenza (0-17 anni). Per attuare i programmi del Fondo, a giugno 2016 è nata l’impresa sociale “Con i Bambini”, organizzazione senza scopo di lucro interamente partecipata dalla Fondazione Con il Sud, che ha pubblicato cinque bandi (Bando Infanzia 0-6 anni, Bando Nuove Generazioni 5-14 anni, Bando Adolescenza 11-17 anni,

Bando Un passo avanti 0-17 anni, Bando Ricucire i Sogni 0-17 anni). Con le risorse stanziare dal Fondo finora sono stati avviati 272 grandi progetti in tutta Italia, che hanno raggiunto oltre 400mila bambini e ragazzi, insieme alle loro famiglie, che vivono in condizione di disagio, 6.500 sono le organizzazioni coinvolte, 27.500 le organizzazioni che hanno partecipato ai cinque bandi. Ai progetti sostenuti tramite i bandi, si sommano 16 idee progettuali legate alle iniziative di cofinanziamento e 6 sei progetti sostenuti tramite iniziativa aree terremotate.

Con la Legge di Bilancio 2019 il Fondo per il contrasto della povertà educativa minorile è stato rifinanziato per un altro triennio.

Per quanto riguarda la Fondazione Cassa di Risparmio di Alessandria, dai calcoli effettuati dall’ACRI, l’impegno complessivo per l’anno 2020 è stato di euro 336.184,04 così determinato:

- **218.519,63** dall’utilizzo/cessione del credito d’imposta relativo;
- **42.129,00** convogliando il 50% delle risorse impegnate nel 2019 per la Fondazione con il Sud comunicate con lettera prot. 426 del 30 settembre 2019;
- **75.535,41**, quale importo aggiuntivo, determinato secondo l’ultimo dato disponibile (anno 2018) delle erogazioni deliberate da ogni Fondazione.

Progetti Propri	euro	582.804,20	pari a	86,49%
Progetti di Terzi	euro	91.000,00	pari a	13,51%

sviluppo locale ed edilizia popolare

La Fondazione Cassa di Risparmio di Alessandria ha favorito in questo settore d’intervento, lo sviluppo sociale ed economico della collettività, valorizzando iniziative a sostegno delle specificità della provincia di Alessandria, sostenendo e rafforzando la competitività del territorio, il rafforzamento della vocazione turistica e del brand identificativo del “Monferrato”, promuovendo le eccellenze agroalimentari, le peculiarità locali, il turismo enogastronomico e il sostegno di manifestazioni culturali ed eventi artistici e musicali.

Molte sono state le iniziative accomunate dall’attenzione per la valorizzazione ed il rilancio del comparto economico e turistico, che con tenacia e capacità ha saputo ripartire con determinazione nel pieno rispetto delle prescrizioni sul distanziamento per il contenimento del Covid-19, tra queste “Golosaria” nel Monferrato, che ha coinvolto 22 località facendo sistema nel territorio e valorizzando le identità di ogni paese, il progetto “Quartiere Cristo nel Cuore” realizzata al fine di rendere il territorio più vivibile con l’ambiente, la continua valorizzazione della provincia di Alessandria, attraverso trasmissioni di grande richiamo come “Linea Verde Tour”, progetto della Fondazione, in collaborazione con tutte le realtà locali, avviata da oltre un decennio in convenzione con le reti RAI.

Inoltre, al fine di sostenere il comparto del commercio cittadino, che sta vivendo un momento di grande difficoltà a causa della grave emergenza socio-sanitaria, sono stati molti i progetti di rigenerazione urbana finanziati da questa Fondazione, che hanno illuminato il periodo natalizio con, trasmissioni video itineranti, luminarie ed eventi culturali per valorizzarne il patrimonio non solo economico, ma anche culturale e sociale.

Purtroppo, in questo anno pesantemente segnato dal Covid19, gran parte delle iniziative da sempre programmate e finanziate sono state annullate o riprogrammate e solo dove è stato possibile, il progetto è stato realizzato attraverso le piattaforme web.

Infine, a sostegno dell’edilizia sociale, di grande rilievo è stato il progetto presentato dall’Agenzia Territoriale per Casa del Piemonte Sud dal titolo “Anziani senza barriere”, che ha permesso di far fronte a molti dei problemi accusati da inquilini portatori di handicap, residenti in alloggi di edilizia sociale, riservando così un’attenzione particolare in questo grave periodo, caratterizzato da diffuse difficoltà economiche e sociali.

Progetti Propri	euro	454.635,88	pari a	87,43%
Progetti di Terzi	euro	65.400,00	pari a	12,57%

protezione e qualità ambientale

Sostenibilità ambientale, sociale ed economica sono facce della stessa medaglia: tre progetti comuni volti alla creazione di progresso e di un ecosistema sostenibile. La tutela dell'ambiente, la sua salvaguardia e la valorizzazione delle aree verdi, sono valori chiaramente riconosciuti dalla Fondazione Cassa di Risparmio di Alessandria.

Per questo motivo, ha confermato anche per il 2020, il sostegno alle istituzioni locali, la programmazione di interventi e di azioni sul territorio con l'obiettivo di coinvolgere i giovani, alimentandone la cultura e il rispetto per l'ambiente, in un'ottica di maggiore diffusione di comportamenti e stili di vita compatibili con i delicati equilibri climatici e, non ultimo, l'implementazione delle energie rinnovabili.

È proprio su questa fronte, la Fondazione, per il tramite della sua società strumentale, con la manutenzione e la vigilanza, provvede al mantenimento e alla gestione dei due parchi fotovoltaici siti a Castelceriolo e Spinetta Marengo. Un intervento di primaria importanza, sostenuto in questo settore, è stato, inoltre, l'adeguamento alla normativa vigente in materia di prevenzione incendi dell'edificio comunale adibito a plesso scolastico del Comune di Mornese, in un'ottica di sicurezza e tutela dell'incolumità di tutta la popolazione scolastica.

Progetti Propri	euro	15.000,00	pari a	83,33%
Progetti di Terzi	euro	3.000,00	pari a	16,64%

SETTORI AMMESSI

salute pubblica, medicina preventiva e riabilitativa

Dell'emergenza mondiale Covid-19 è già stato affrontato l'argomento nei precedenti settori rilevanti, qui verrà analizzata l'area di intervento "Salute pubblica, medicina preventiva e riabilitativa" più nello specifico.

Nell'ambito di tale settore, la Fondazione ha sostenuto numerose iniziative volte:

- alla condivisione di progetti indirizzati all'acquisto di attrezzature diagnostiche, al fine di migliorare la risposta e le possibilità di terapie presso le strutture ospedaliere;
- all'adeguamento di strutture e attrezzature destinate alla prevenzione, alla diagnosi precoce e alla riabilitazione di patologie invalidanti;
- alla realizzazione di servizi per migliorare la qualità della vita in termini di salute e prevenzione;
- nell'area del disagio sociale, a sostenere l'adeguamento dei presidi diagnostico-terapeutici.

L'evidente rilevanza del settore salute pubblica e medicina preventiva, con la volontà di integrare l'assistenza in ambito socio-sanitario, ha sempre giustificato un atteggiamento di grande attenzione da parte della Fondazione alle problematiche e alle richieste espresse dalla ASL AL e dall'ASO di Alessandria. A tale riguardo merita sottolineare l'impegno economico della Fondazione nei confronti del programma di "Prevenzione Serena" elaborato dalla ASL AL, che assicura i livelli essenziali di assistenza (LEA) per gli screening di prevenzione oncologica per il colon retto, così come il sostegno a favore del progetto pilota, elaborato dalla Società Scientifica Associazione Italiana Donne Medico, dal titolo "Prendiamoci di petto", finalizzato alla diffusione della cultura della prevenzione e diagnosi precoce del tumore mammario, in particolare nelle giovani donne tra i 30 e i 44 anni.

La Fondazione Cassa di Risparmio di Alessandria anche per il 2020, in collaborazione con il Rotary Club di Alessandria, l'ASL AL e l'ASO di Alessandria, ha finanziato l'importantissimo progetto "P.A.S.S." Progetto andrologico di screening per studenti, che si pone ormai da diversi anni, precisi scopi educativi, informativi e di prevenzione primaria nei confronti dei giovani studenti maschi delle sole classi quinte delle scuole secondarie di II grado, ed esclusivamente su base volontaria, attraverso uno screening delle malattie andrologiche, che possono avere effetti negativi sulle prospettive future di fertilità dei giovani di oggi, papà di domani, al fine di consentire loro di poter entrare nella età adulta in modo consapevole ed informato.

Merita sottolineare ancora il costante impegno nel concorrere a finanziare l'ambito "Ambulanze" attraverso l'acquisto di una ambulanza ogni anno, a rotazione, a favore degli enti di pronto intervento sanitario, che nel complesso gestiscono

la quasi totalità del Servizio 118 sul territorio provinciale, al fine di garantire al territorio la sicurezza di azioni rapide e sicure in grado di salvare vite umane, come quelle che svolgono gli addetti al 118.

Questo intervento permetterà agli enti proposti al servizio di pronto intervento del 118, di aggiornare il parco ambulanze ogni tre anni.

Progetti Propri	euro	540.634,40	pari a	100%
Progetti di Terzi	euro	0	pari a	0%

Ricerca scientifica e tecnologica

Con i finanziamenti in questo settore, la Fondazione ha rafforzato nel territorio il suo ruolo di protagonista nell'impulso e nel sostegno alla ricerca scientifica, leva fondamentale per perseguire la crescita del livello tecnologico del sistema produttivo locale ed il miglioramento della competitività delle imprese. Obiettivo non secondario è stato, inoltre, quello di favorire l'inserimento di giovani nella ricerca universitaria, in modo da generare risorse e competenze preziose per la realizzazione di progetti di ricerca scientifica e tecnologica in tema di salute, difesa ambientale, conoscenza del territorio e salvaguardia di beni culturali.

Preziosa è stata la collaborazione, che continuerà anche nei prossimi anni, con l'Azienda Sanitaria Ospedaliera a sostenere la ricerca scientifica in ambito sanitario, attraverso il Centro Studi di ricerca al Mesotelioma e patologie ambientali, che permetterà il riconoscimento all'Azienda Ospedaliera di Alessandria ad "IRCCS - Istituto di ricerca a carattere scientifico", ospedali di eccellenza che perseguono, in primis, la finalità di ricerca, prevalentemente clinica, traslazionale nel campo biomedico e in quello dell'organizzazione e gestione dei servizi sanitari.

Inoltre, nell'ottica della valorizzazione della ricerca che l'Azienda Sanitaria Ospedaliera sta perseguendo, è stato istituito un Master in "Data manager e coordinamento delle sperimentazioni cliniche", iniziativa frutto della collaborazione con l'Università del Piemonte Orientale di Alessandria e con il patrocinio del Gruppo Italiano Data Manager GIDM - Coordinatori di ricerca. La Fondazione, socia in realtà imprenditoriali, fondazioni e centri di ricerca e sviluppo tecnologico, ha sostenuto la ricerca scientifica, anche nell'ambito territoriale.

Merita particolare menzione l'impegno della Fondazione nel progetto di sviluppo organico del territorio denominato "Sonde", realizzato dalla Provincia di Alessandria con la consulenza tecnico-scientifica dell'Università del Piemonte Orientale e l'Associazione di sviluppo territoriale Smartvalley, che ha permesso lo sviluppo di un'indagine conoscitiva sui bisogni del territorio e la nascita di progetti di risposta per affrontare il post Covid-19, con nuove prospettive di rilancio e riorganizzazione economico-strutturale.

Nel corso del 2020 la Fondazione, socia di Proplast - Consorzio per promozione della cultura della plastica, ha sostenuto il polo tecnologico di livello europeo, capace di offrire al mondo industriale eccellenti servizi di formazione nell'area della trasformazione dei materiali plastici, dell'ingegneria dei materiali, dell'ingegneria di prodotto. L'attività, intrapresa da anni assieme alle aziende e alle Università consorziate, ha l'obiettivo di potenziare alcune piste di ricerca applicata su tre tematiche chiave per lo sviluppo sostenibile del mondo industriale: ingegneria di prodotto e di processo, sostenibilità ambientale ed estetica.

La Fondazione è inoltre socia del "Centro Nazionale Studi del Tartufo" e nel 2020 ha erogato il contributo a favore degli studi di ricerca che il centro si impegna a portare avanti in attività a tutela dell'ambiente, minacciato dal lento ma progressivo abbandono delle aree agricole.

Il Centro Nazionale Studi del Tartufo, come progettualità, definisce le politiche di ricerca di promozione, divulgazione e salvaguardia di aree a produzione tartufigena.

Progetti Propri	euro	137.700,00	pari a	90,18%
Progetti di Terzi	euro	15.000,00	pari a	9,82%

DPP 2020 al 31 dicembre 2020

assistenza agli anziani

Gli anziani, rappresentano una risorsa spesso non valorizzata dalla società, nonostante il ricco "bagaglio" di esperienza, maturata nei diversi ambiti di vita. È partendo da tale convincimento che la Fondazione sostiene iniziative e progetti, volti ad assicurare l'inserimento sociale degli anziani ed a preservare in tal modo il loro equilibrio fisico-psichico.

Con una rete di servizi sul territorio, sono state sostenute attività e bisogni a favore di anziani malati e delle loro famiglie, supportando servizi socio-assistenziali a domicilio, la teleassistenza, i servizi residenziali, i centri ricreativi culturali, il miglioramento della mobilità degli anziani, con il trasporto degli stessi presso le strutture sanitarie o altri presidi realizzati anche in coordinamento con Enti e Associazioni che operano sul territorio in tale ambito di intervento.

Progetti Propri	euro	120.000,00	pari a	100%
Progetti di Terzi	euro	0	pari a	0%

Protezione Civile

La Colonna Mobile provinciale di Protezione Civile è lo strumento più importante e duttile a disposizione delle autorità comunali, provinciali e regionali per affrontare le varie emergenze, che con immediatezza, interviene nelle varie calamità, coordinata da un'unica centrale operativa costituita a livello provinciale. Nel corso della pandemia Covid-19, i volontari di protezione civile, con i 65 automezzi a disposizione tra fuoristrada, autocarri e mezzi speciali, sono stati tutti pesantemente impegnati per fronteggiare la grave emergenza sanitaria. Tutti gli automezzi disponibili sono stati utilizzati per il trasporto delle mascherine, del disinfettante e dei dispositivi di protezione individuale in tutto il territorio regionale, rifornendo i Comuni del territorio provinciale, con i materiali necessari. Accanto a questi interventi, è continuata l'attività di pronto intervento e di monitoraggio, che ha fronteggiato eventi calamitosi causati dalle piogge torrenziali, dalle disastrose trombe d'aria e dai diffusi allagamenti, che hanno sconvolto la città di Alessandria e i vicini sobborghi, gestendo prontamente le situazioni di emergenza, con l'uso di pompe idrovore, motopompe e piattaforme aeree. La Fondazione, in questo settore, anche per l'anno 2020, ha partecipato al finanziamento di tutte le attività necessarie a mantenere l'efficienza massima e la messa in sicurezza degli automezzi della Colonna mobile di Protezione Civile, assicurando i fondi indispensabili per le spese manutenzione, di gestione, di acquisto carburante e, non ultimo, ha stanziato i fondi necessari per l'acquisto di una piattaforma scarrabile per la rimozione di alberi, indispensabile mezzo di soccorso per coordinare tempestivamente i danni derivati dagli estesi eventi calamitosi verificatisi nel territorio provinciale.

Progetti Propri	euro	70.000,00	pari a	100%
Progetti di Terzi	euro	0	pari a	0%

SETTORI RILEVANTI	PROGETTI PROPRI DA DPP	NUOVI PROGETTI PROPRI	TOTALE PROGETTI PROPRI	TOTALE PROGETTI DI TERZI	TOTALE GENERALE DPP 2020	% ASSEGNAZIONE
Educazione, istruzione e Formazione	49.200,00	88.445,76	137.645,76	66.500,00	204.145,76	6,40
Arte, Attività e beni culturali	119.000,00	326.549,82	445.549,82	443.000,00	888.549,82	27,87
Sviluppo locale ed Edilizia popolare	268.306,59	186.329,29	454.635,88	65.400,00	520.035,88	16,31
Volontariato Filantropia e beneficenza	517.382,04	65.422,16	582.804,20	91.000,00	673.804,20	21,14
Protezione e Qualità ambientale	0,00	15.000,00	15.000,00	3.000,00	18.000,00	0,56
Totale Settori Rilevanti	953.888,63	681.747,03	1.635.635,66	668.900,00	2.304.535,66	72,29

SETTORI AMMESSI

Ricerca scientifica e tecnologica	87.700,00	50.000,00	137.700,00	15.000,00	152.700,00	4,79
Salute pubblica, Medicina preventiva e riabilitativa	35.000,00	505.634,40	540.634,40	0,00	540.634,40	16,96
Assistenza agli anziani	20.000,00	100.000,00	120.000,00	0,00	120.000,00	3,76
Protezione civile	20.000,00	50.000,00	70.000,00	0,00	70.000,00	2,20
Totale Settori Ammessi	162.700,00	705.634,40	868.334,40	15.000,00	883.334,40	27,71

TOTALE GENERALE	1.116.588,63	1.387.381,43	2.503.970,06	683.900,00	3.187.870,06	100,00
------------------------	---------------------	---------------------	---------------------	-------------------	---------------------	---------------

PROGETTI PROPRI	euro	2.503.970,06	78,55%
------------------------	-------------	---------------------	---------------

PROGETTI DI TERZI	euro	683.900,00	21,45%
--------------------------	-------------	-------------------	---------------

TOTALE DPP 2020	euro	3.187.870,06	100,00%
------------------------	-------------	---------------------	----------------

Totale Progetti Propri e Progetti di Terzi

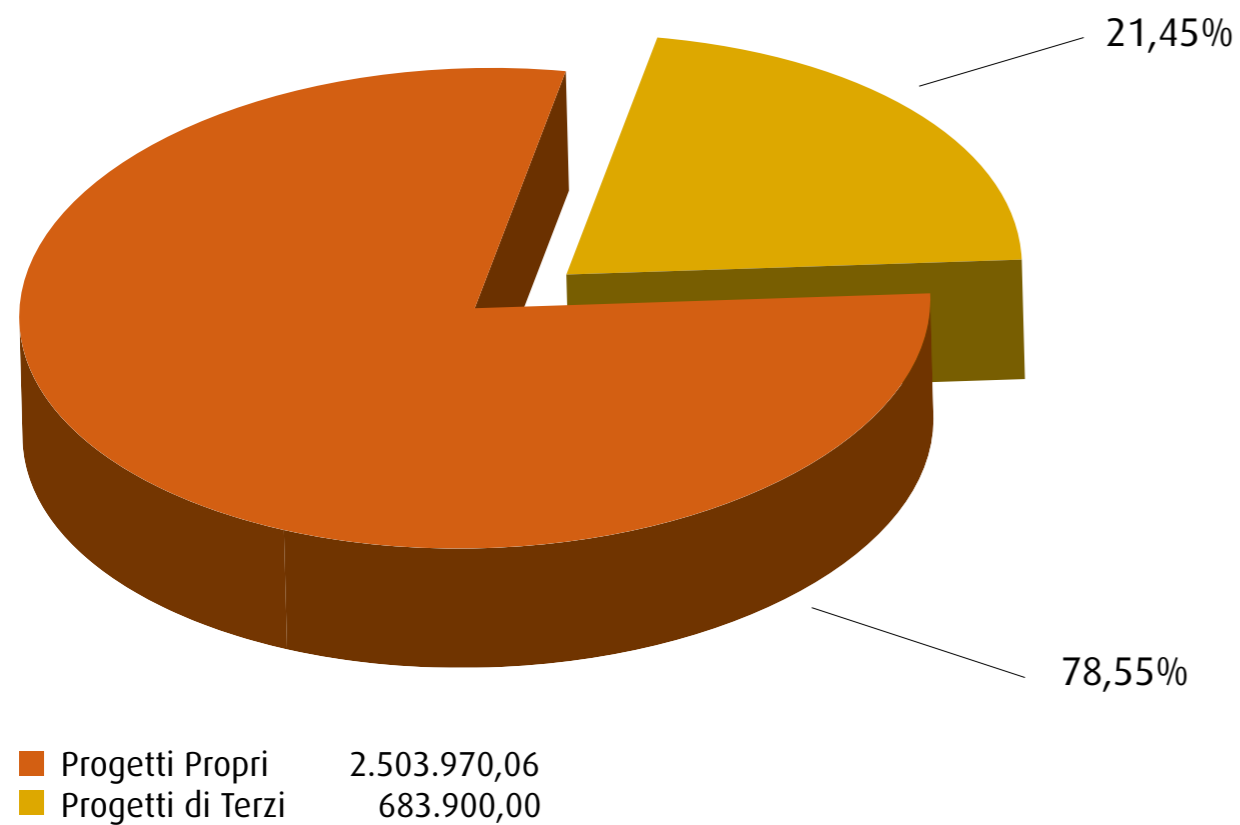

Settori ammessi e settori rilevanti

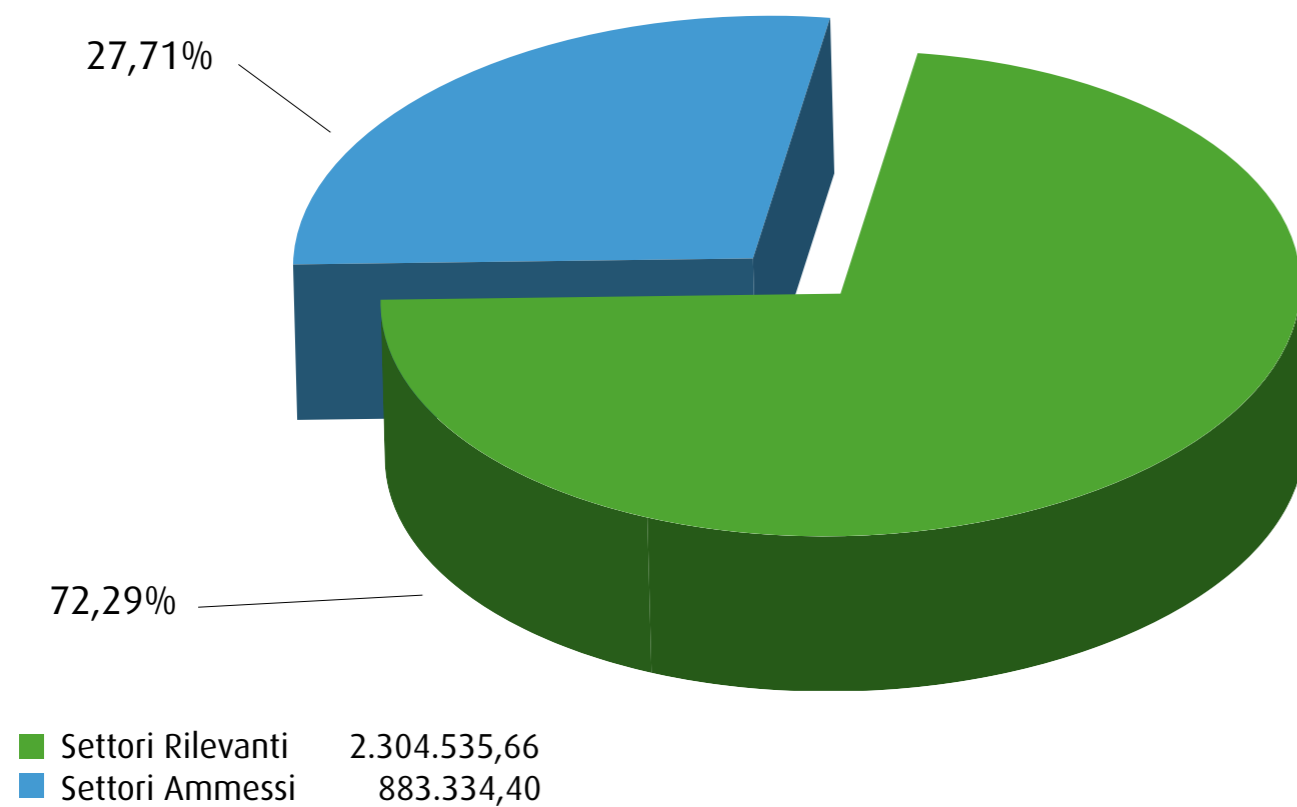

Progetti Propri divisi per Settore

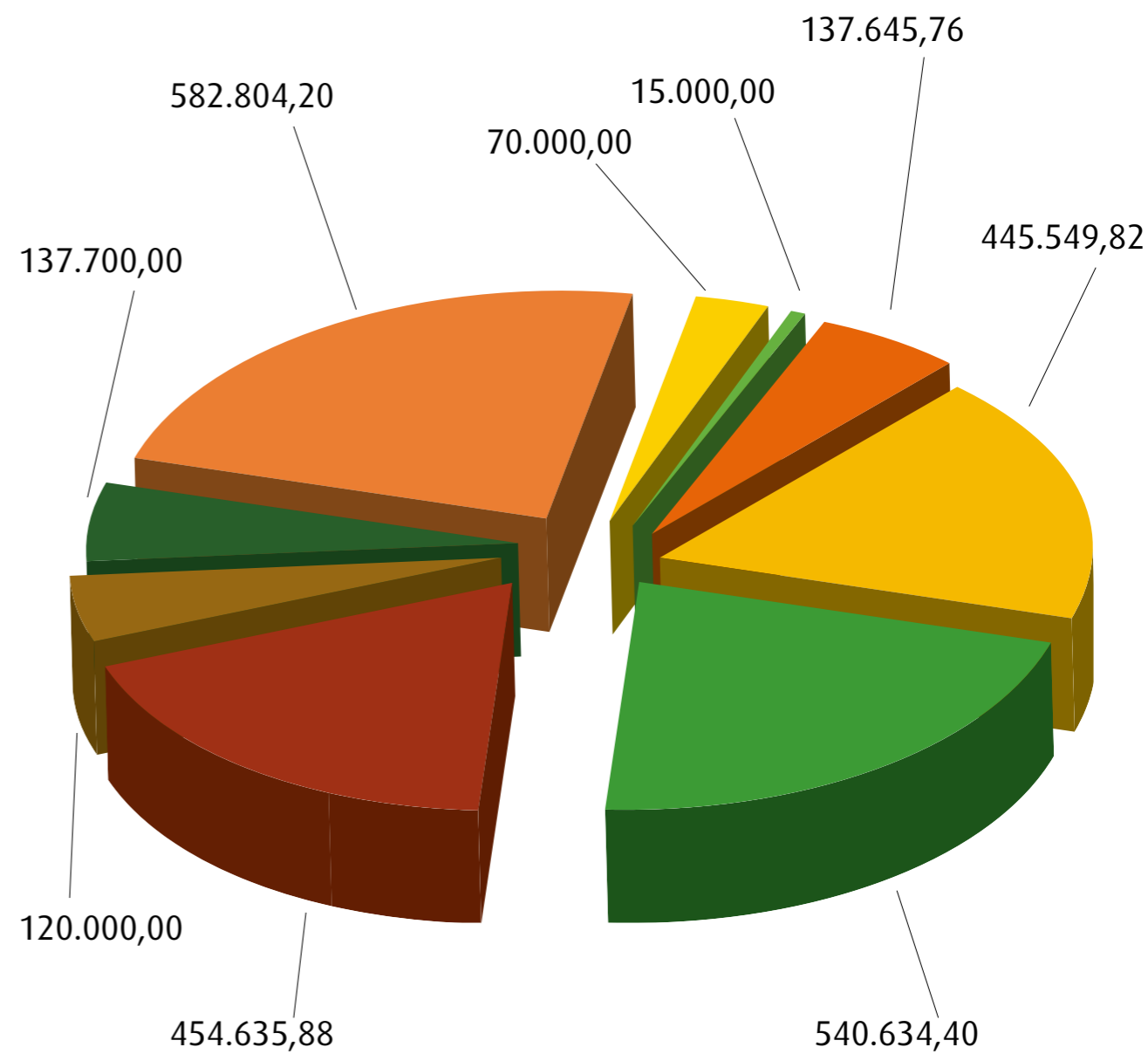

- Educazione, istruzione e formazione
- Attività e beni culturali
- Salute pubblica, medicina preventiva e riabilitativa
- Sviluppo locale ed Edilizia popolare
- Assistenza agli anziani
- Ricerca scientifica e tecnologica
- Volontariato, filantropia e beneficenza
- Protezione civile
- Protezione qualità ambientale

Progetti di Terzi divisi per Settore

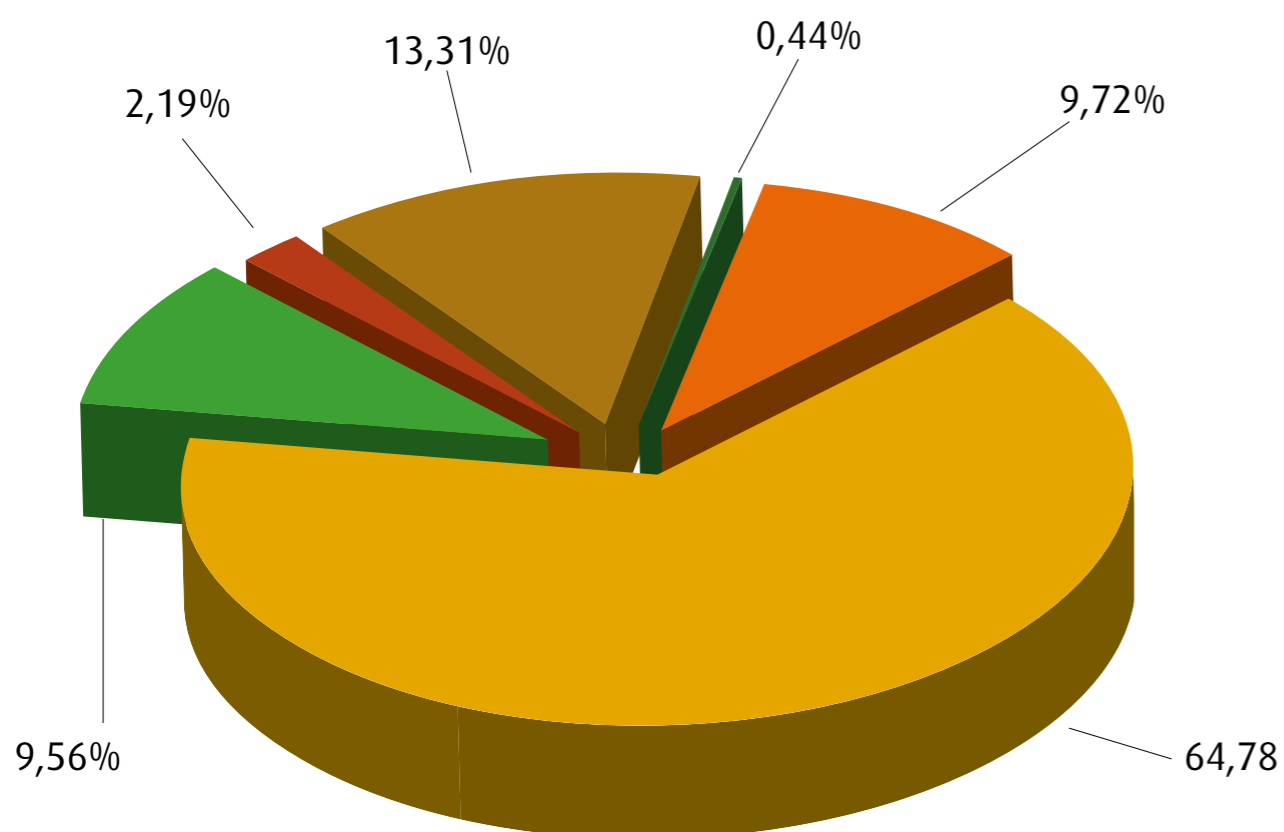

- Educazione, istruzione e formazione
- Arte attività e beni culturali
- Sviluppo locale ed Edilizia popolare
- Ricerca scientifica e tecnologica
- Volontariato, filantropia e beneficenza
- Protezione e qualità ambientale

Settori Rilevanti

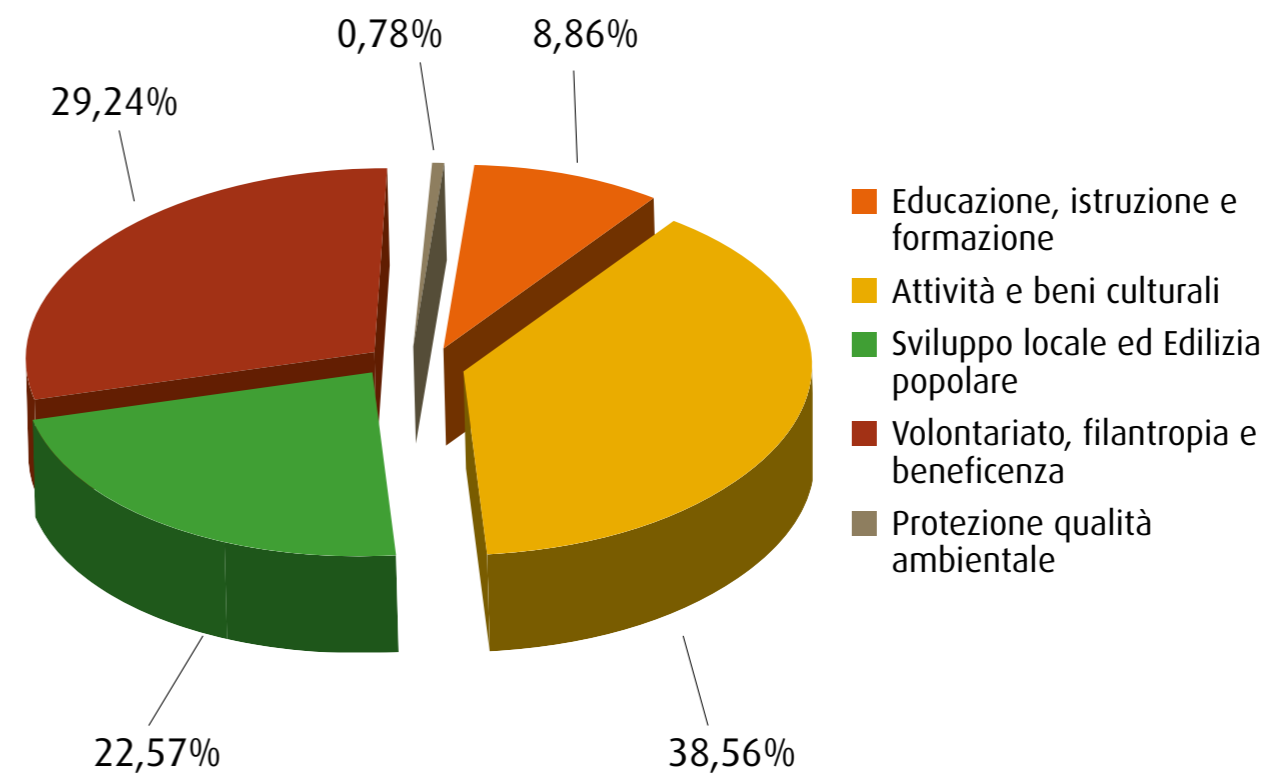

- Educazione, istruzione e formazione
- Attività e beni culturali
- Sviluppo locale ed Edilizia popolare
- Volontariato, filantropia e beneficenza
- Protezione qualità ambientale

Settori Ammessi

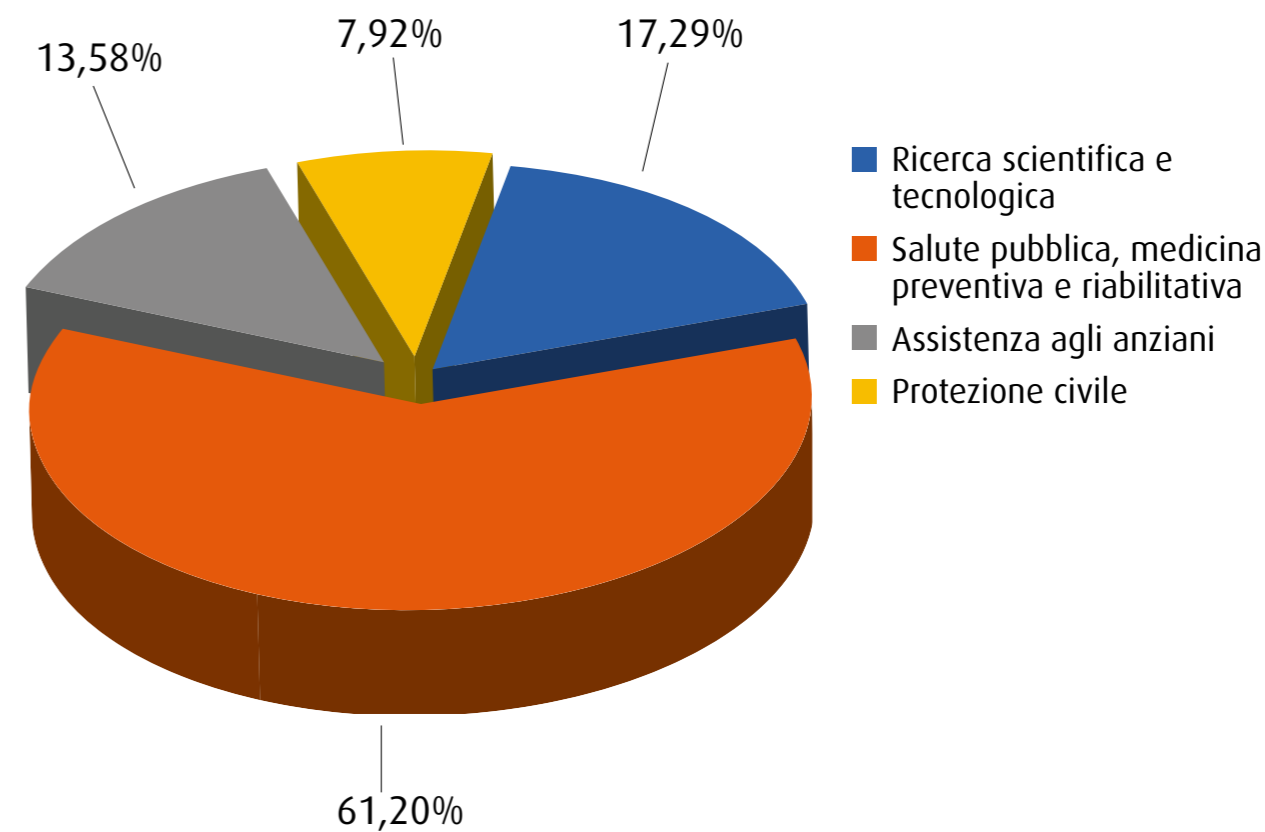

- Ricerca scientifica e tecnologica
- Salute pubblica, medicina preventiva e riabilitativa
- Assistenza agli anziani
- Protezione civile

Richieste pervenute e richieste accolte

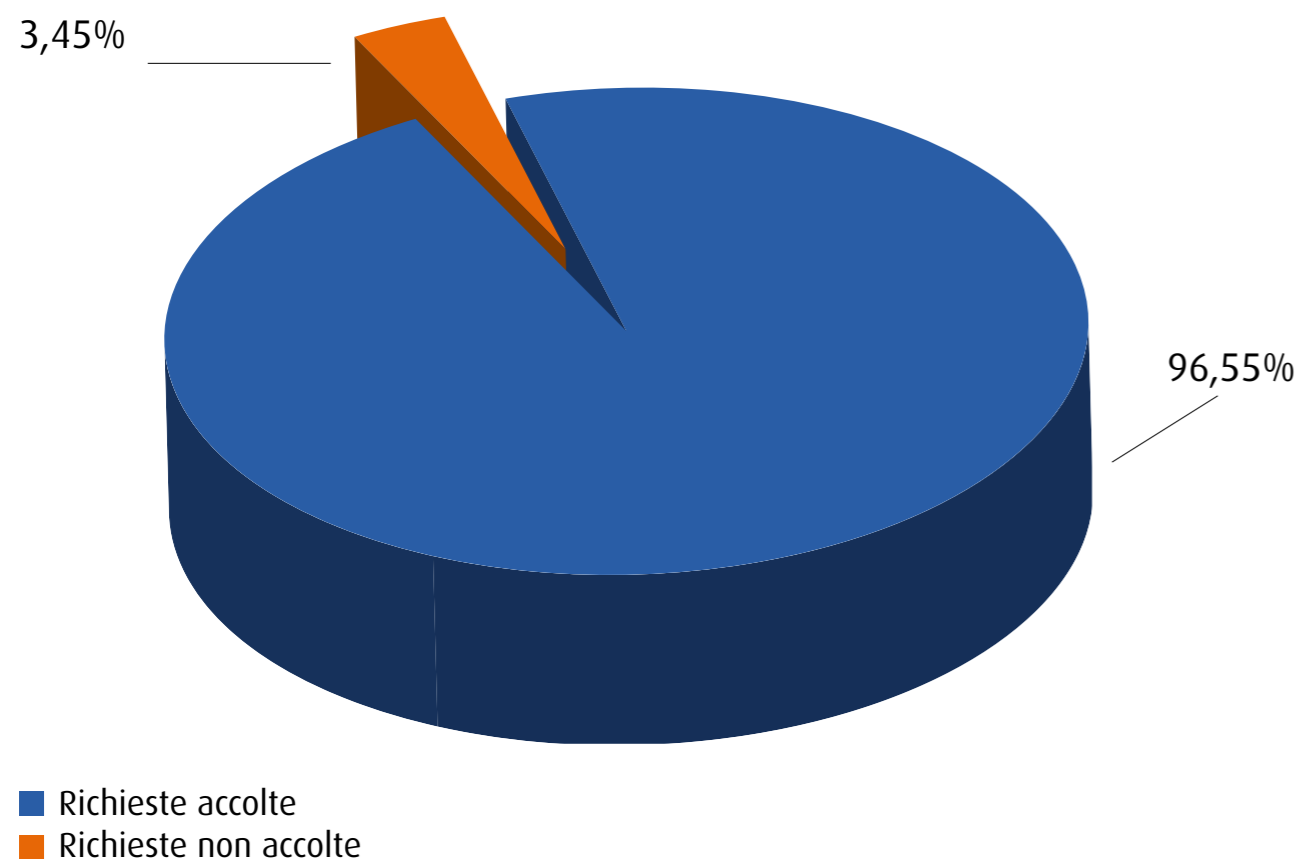

SETTORE DI SPESA	RICHIESTE PERVENUTE	RICHIESTE ACCOLTE	RICHIESTE NON ACCOLTE	%
Educazione, Istruzione e Formazione	25	25	0	100,00
Arte, Attività e Beni Culturali	105	101	4	96,19
Salute Pubblica, Medicina Preventiva e Riabilitativa	19	18	1	94,74
Sviluppo Locale ed Edilizia Popolare	30	29	1	96,67
Assistenza agli Anziani	2	2	0	100,00
Ricerca Scientifica e Tecnologica	5	5	0	100,00
Volontariato, Filantropia e Beneficenza	41	39	2	95,12
Protezione Civile	3	3	0	100,00
Protezione e Qualità Ambientale	2	2	0	100,00
TOTALE Pratiche	232	224	8	96,55%

Finalità di spesa / importo deliberato

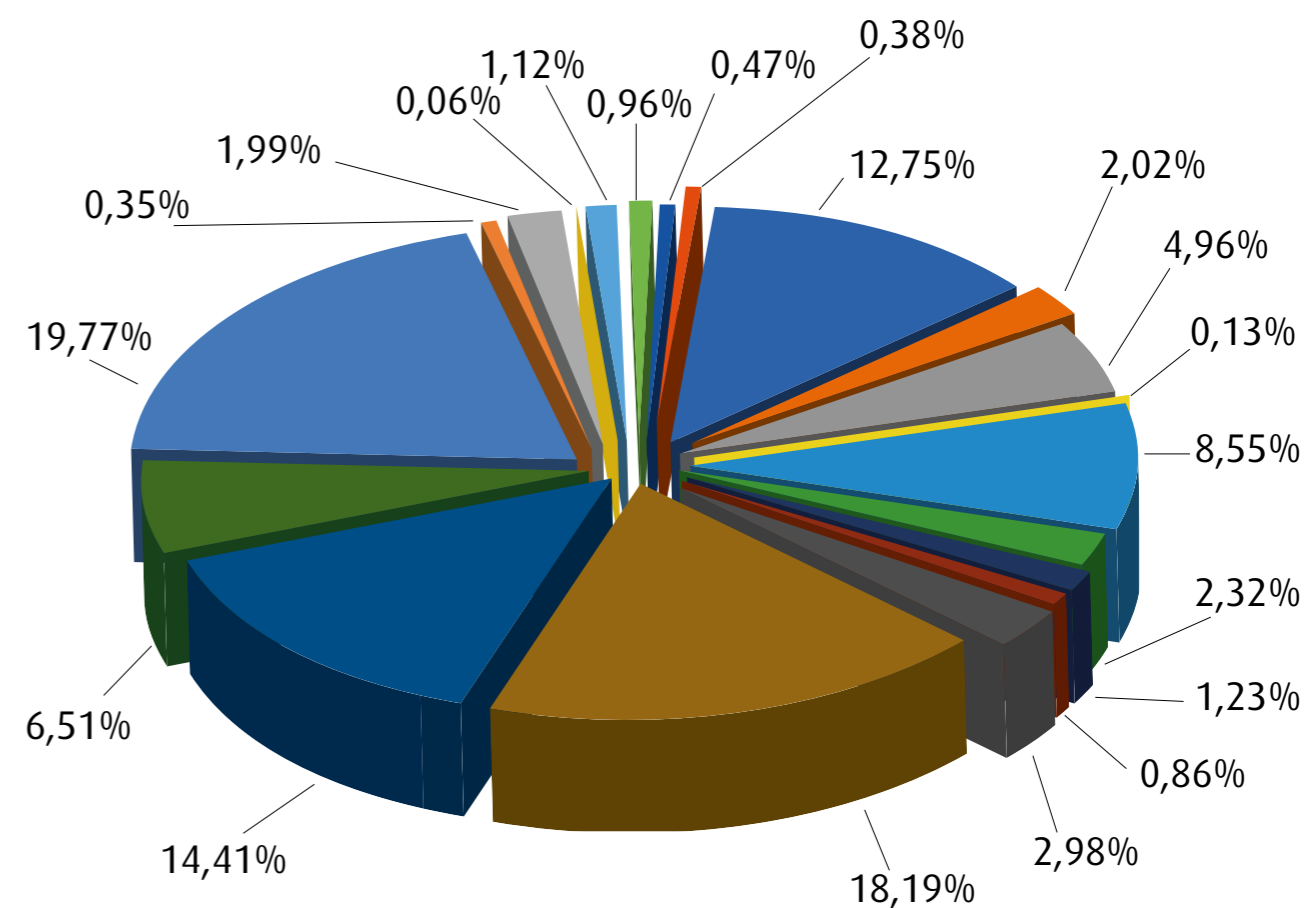

FINALITÀ DI SPESA	NUMERO RICHIESTE	IMPORTO DELIBERATO in Euro	%
Acquisto Beni e Attrezzature	18	406.330,00	12,75
Realizzazione recupero strutture/stabili	12	64.433,28	2,02
Conservazione Restauro Patrimonio Artistico	18	158.000,00	4,96
Acquisizione Opere Artistiche	1	4.000,00	0,13
Manifestazioni Culturali	36	272.632,00	8,55
Progetti di Ricerca	7	74.000,00	2,32
Congressi Convegni Seminari Corsi Formazione	10	39.285,60	1,23
Borse Studio, Premi e Riconoscimenti	5	27.530,00	0,86
Publicazioni	8	95.080,00	2,98
Servizi Socio-Assistenziali	32	579.781,36	18,19
Iniziative della Fondazione	7	459.386,80	14,41
Contributi di Gestione	14	207.374,88	6,51
Altri Interventi	18	635.401,00	19,93
Centri Ricreativi sogg. Deboli	2	6.000,00	0,19
Attività Musicale	10	63.290,04	1,99
Campagna di Informazione	9	2.010,39	0,06
Mostre	4	35.834,71	1,12
Laboratori Culturali	8	30.500,00	0,96
Musei	1	15.000,00	0,47
Realizzazione Film /CD	4	12.000,00	0,38
Totale Pratiche	224	3.187.870,06	100,00%

Categorie / erogazioni deliberate

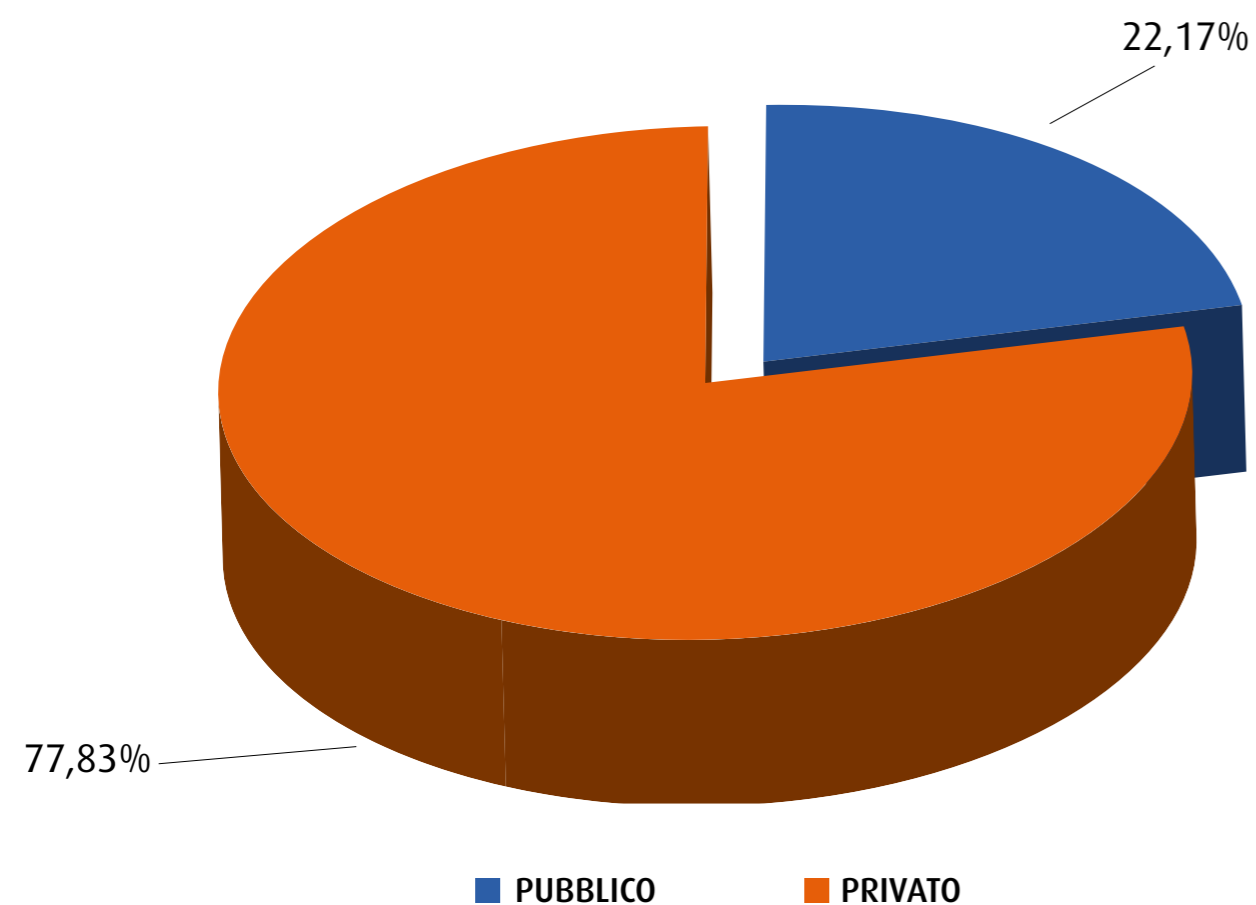

CATEGORIE	INTERVENTI		IMPORTO DELIBERATO	
	N.	%	euro	%
ENTI PUBBLICI	45	20,09	706.683,08	22,17
ENTI PRIVATI	179	79,91	2.481.186,98	77,83
TOTALE	224	100,00	3.187.870,06	100,00%

Forma giuridica beneficiari / erogazioni deliberate

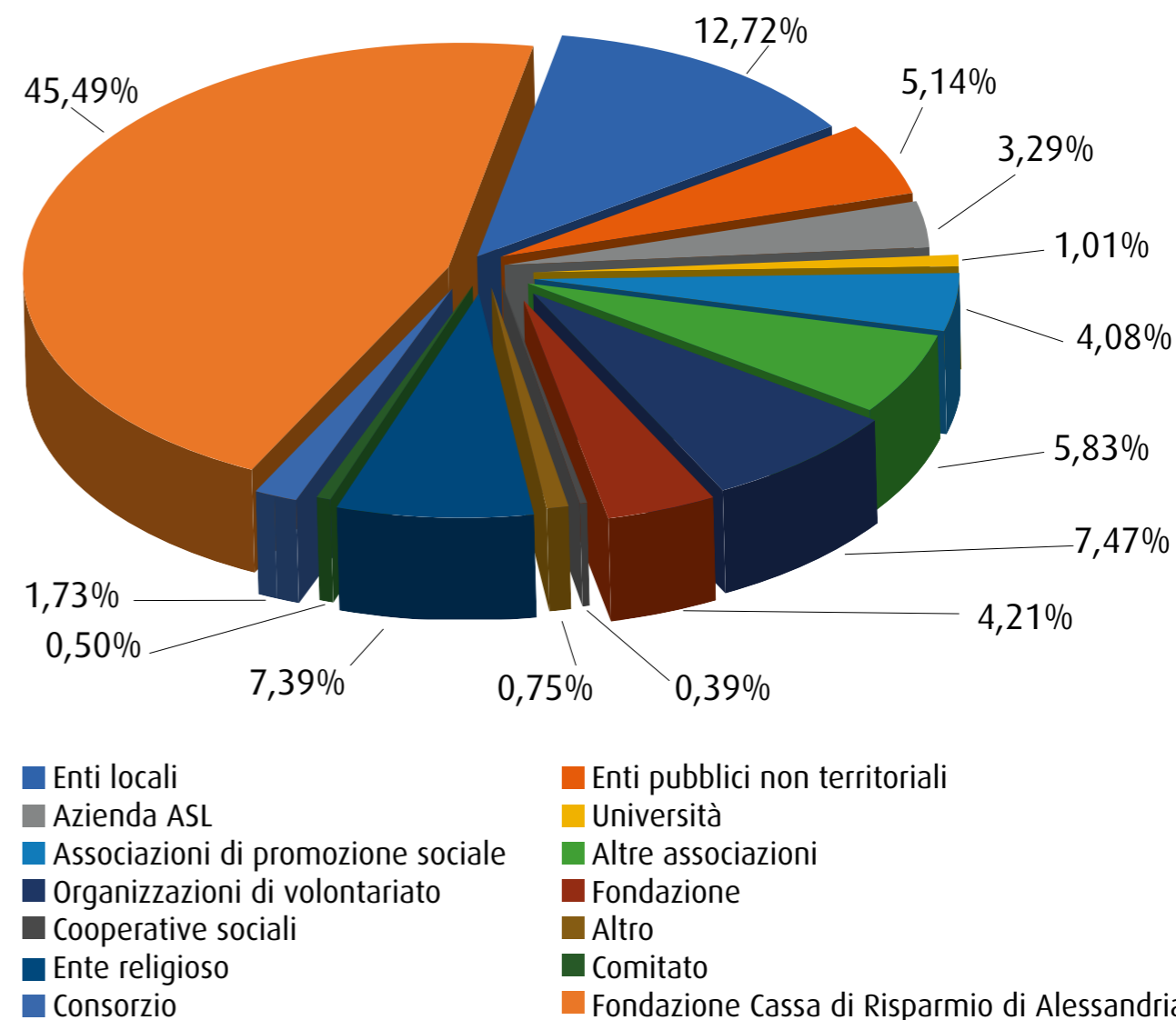

FORMA GIURIDICA BENEFICIARIO	INTERVENTI		IMPORTO DELIBERATO	
	N.	%	euro	%
Enti locali	30	13,39	405.535,36	12,72
Enti pubblici non territoriali	11	4,91	163.947,72	5,14
Azienda ASL	2	0,89	105.000,00	3,29
Università	2	0,89	32.200,00	1,01
Associazioni di promozione sociale	23	10,27	130.104,00	4,08
Altre associazioni	42	18,75	185.980,00	5,83
Organizzazioni di volontariato	28	12,50	238.039,24	7,47
Fondazione	11	4,91	134.294,50	4,21
Cooperative sociali	3	1,34	12.294,00	0,39
Altro	6	2,68	23.800,00	0,75
Ente religioso	24	10,71	235.500,00	7,39
Comitato	4	1,79	15.924,00	0,50
Consorzio	2	0,89	55.000,00	1,73
Fondazione Cassa di Risparmio di Alessandria	36	16,07	1.450.251,24	45,49
Totale pratiche	224	100,00	3.187.870,06	100,00%

Area territoriale / erogazioni deliberate

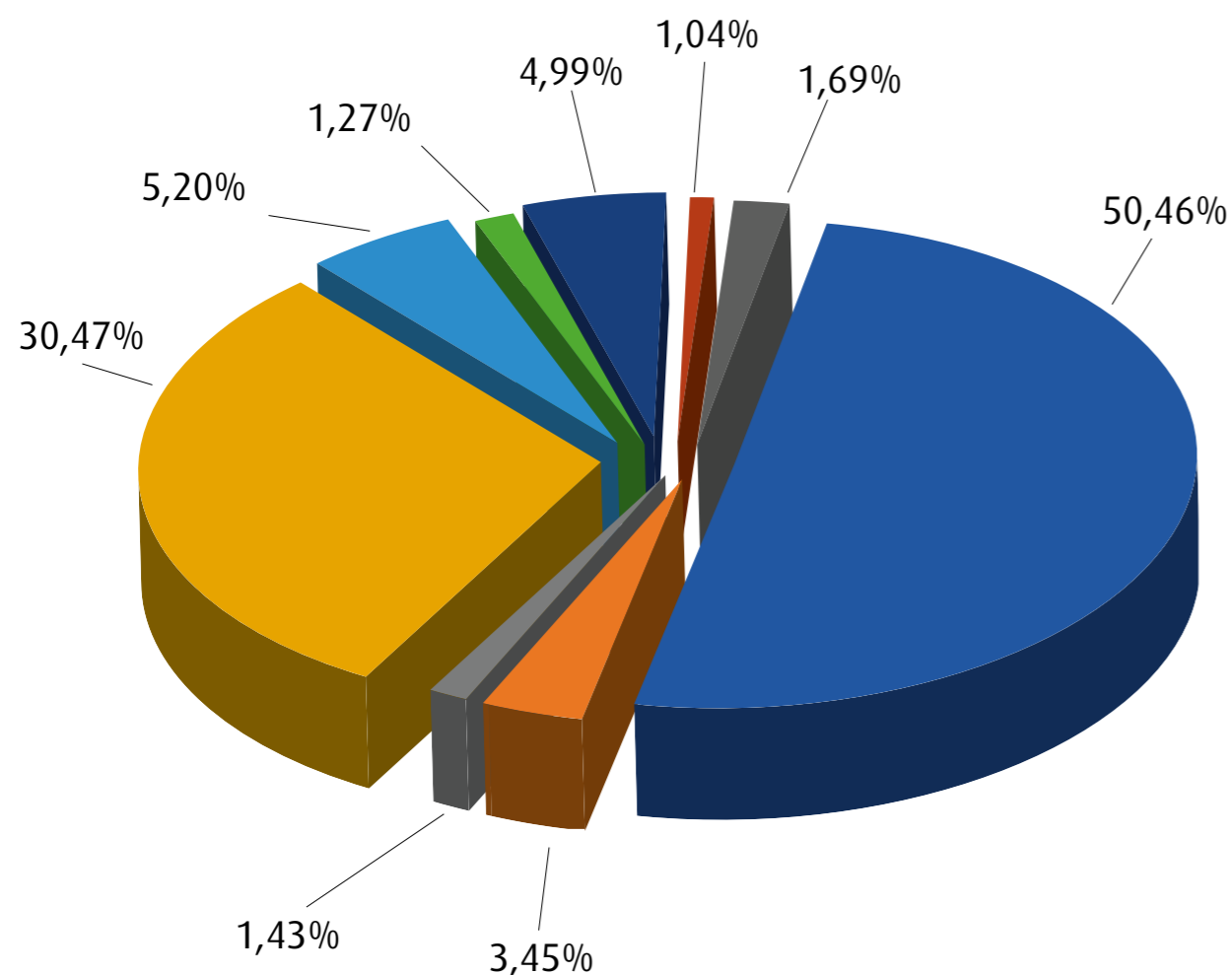

- TUTTO IL TERRITORIO PROVINCIALE
- VALENZA
- TORTONA
- ACQUI TERME
- ALTRE ZONE
- CASALE MONFERRATO
- ALESSANDRIA
- NOVI LIGURE
- OVADA

AREA TERRITORIALE	N.	euro	%
TUTTO IL TERRITORIO PROVINCIALE	54	1.608.680,32	50,46
CASALE MONFERRATO	24	110.000,00	3,45
VALENZA	9	45.500,00	1,43
ALESSANDRIA	89	971.297,24	30,47
TORTONA	12	165.794,00	5,20
NOVI LIGURE	10	40.500,00	1,27
ACQUI TERME	14	159.104,00	4,99
OVADA	6	33.000,00	1,04
ALTRE ZONE	6	53.994,50	1,69
Totale Pratiche	224	3.187.870,06	100,00

Categoria beneficiari / erogazioni deliberate

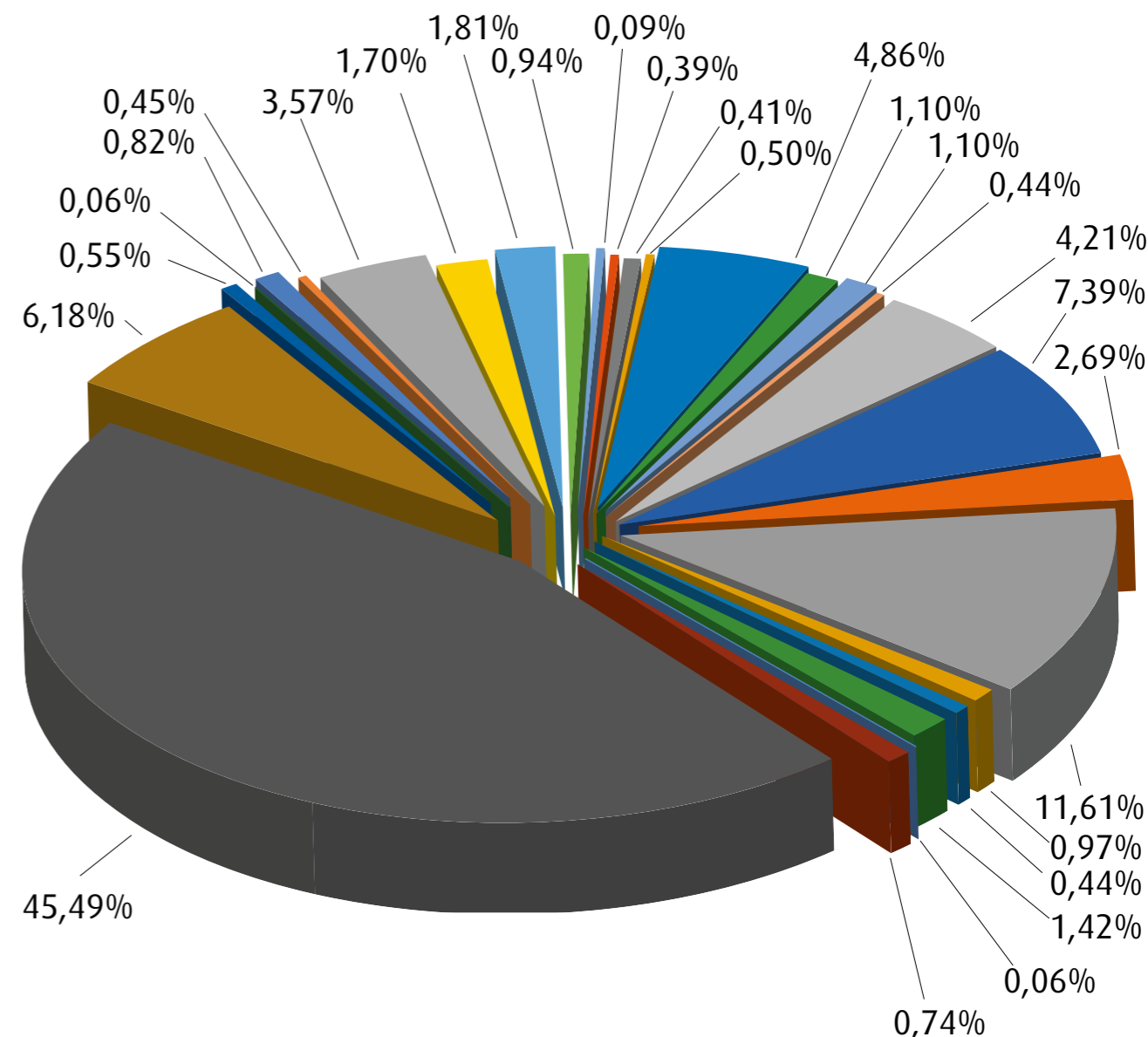

- Parrocchie Ed Autorità Religiose
- Enti Pubblici Territoriali
- Cultura Ed Arte
- Manifestazioni
- Iniziative Della Fondazione
- Scuole Ed Enti di Formaz.Pubbliche
- Biblioteche Musei Teatri Istituti Musicali Pubblici
- Associazioni Culturali Varie
- Università Centri Studi Istituti Riconosciuti Privati
- Associazioni Naturalistiche
- Consorzi Tra Comuni -Comunità Montane
- Croce Rossa / Verde / Soccorso Protezione Civile
- Associazioni di Categoria
- Fondazioni
- Associazioni Di Volontariato
- Associazioni Ed Enti Economici
- Turismo
- Associazioni Ricreative
- Ospedali E Strutture Sanitarie Pubbliche
- Scuole Ed Enti di Formazione Privato
- Biblioteche Musei Teatri Istituti Musicali Privati
- Università Centri Studi Istituti Riconosciuti Pubblici
- Enti Ed Organismi Assistenziali
- Cooperativa Sociale
- Comitati
- Ass.Prevenz.e Ricerca Malattie
- Pro Loco

CATEGORIA	NUMERO RICHIESTA		EROGAZIONI DELIBERATE	
	N.	%	euro	%
Parrocchie ed Autorità Religiose	24	10,67	235.500,00	7,39
Associazioni di Volontariato	16	7,14	85.869,24	2,69
Enti Pubblici Territoriali	28	12,50	370.153,08	11,61
Associazioni ed Enti Economici	8	3,57	30.900,00	0,97
Cultura ed Arte	3	1,34	14.000,00	0,44
Turismo	2	0,89	45.424,00	1,42
Manifestazioni	2	0,89	2.000,00	0,06
Associazioni Ricreative	10	4,46	23.680,00	0,74
Iniziative della Fondazione	33	14,73	1.450.251,24	45,49
Ospedali e Strutture Sanitarie Pubbliche	4	1,79	197.000,00	6,18
Scuole ed Enti di Formazione Pubblici	4	1,79	17.500,00	0,55
Scuole ed Enti di Formazione Privati	1	0,45	2.000,00	0,06
Biblioteche Musei Teatri Istituti Musicali Pubblici	2	0,89	26.000,00	0,82
Biblioteche Musei Teatri Istituti Musicali Privati	4	1,79	14.500,00	0,45
Associazioni Culturali Varie	34	15,18	113.680,00	3,57
Università Centri Studi Istituti Riconosciuti Pubblici	4	1,79	54.200,00	1,70
Università Centri Studi Istituti Riconosciuti Privati	2	0,89	57.700,00	1,81
Enti ed Organismi Assistenziali	1	0,45	30.000,00	0,94
Associazioni Naturalistiche	1	0,45	3.000,00	0,09
Cooperativa Sociale	3	1,34	12.294,00	0,39
Consorzi tra Comuni - Comunità Montane	2	0,89	13.000,00	0,41
Comitati	3	1,34	15.924,00	0,50
Croce Rossa / Verde / Soccorso Protezione Civile	9	4,02	155.000,00	4,86
Associazioni Prevenzione e Ricerca Malattie	3	1,34	35.000,00	1,10
Associazioni di Categoria	3	1,34	35.000,00	1,10
Pro Loco	3	1,34	14.000,00	0,44
Fondazioni	15	6,70	134.294,50	4,21
Totale pratiche	224	100,00	3.187.870,06	100,00%

Tabella 1 - ATTIVITÀ EROGATIVA 2020 - ELENCO PROGETTI PROPRI

NUMERO RICHIESTA	RICHIEDENTE	DESCRIZIONE PROGETTO	DELIBERATO
EDUCAZIONE, ISTRUZIONE E FORMAZIONE			
2020-0040	FONDAZIONE CASSA DI RISPARMIO DI ALESSANDRIA - ALESSANDRIA (AL)	Carta delle Fondazioni e Protocollo ACRI - MEF. Monitoraggio e valutazione stato finale dei lavori.	634,40
2020-0225	UNIVERSITÀ DEGLI STUDI DEL PIEMONTE ORIENTALE 'AMEDEO AVOGADRO' - UPO - VERCELLI (VC)	Cattedra Alessandro Galante Garrone	7.200,00
2020-0080	REGIONE PIEMONTE - TORINO (TO)	Misure di rilancio dell'economia in periodo post covid19	30.611,36
2020-0280	FONDAZIONE CASSA DI RISPARMIO DI ALESSANDRIA - ALESSANDRIA (AL)	Valorizzazione della didattica a distanza e strumenti di comunicazione e di valutazione	50.000,00
2020-0014	FONDAZIONE CASSA DI RISPARMIO DI ALESSANDRIA - ALESSANDRIA (AL)	Visite guidate e attività didattiche per le scuole, dall'infanzia alle secondarie di secondo grado presso la Quadreria della Fondazione Cassa di Risparmio di Alessandria	14.200,00
2020-0013	UNIVERSITÀ DEGLI STUDI DEL PIEMONTE ORIENTALE 'AMEDEO AVOGADRO' - UPO - VERCELLI (VC)	Convenzione per attività formativa anno accademico 2019/2020	25.000,00
2020-0015	PARROCCHIA DEI SANTI MARIA E REMIGIO - PECETTO DI VALENZA (AL)	Conoscenza, tutela e promozione dei beni culturali in ambito ecclesiastico	2.500,00
2020-0016	ISTITUTO D'ISTRUZIONE SUPERIORE 'BENVENUTO CELLINI' - VALENZA (AL)	Corso di gemmologia per professionisti e forze dell'ordine per l'anno 2020	7.500,00
TOTALI DI EDUCAZIONE, ISTRUZIONE E FORMAZIONE: 8			137.645,76
ARTE, ATTIVITÀ E BENI CULTURALI			
2020-0079	CITTÀ DI ALESSANDRIA - ALESSANDRIA (AL)	Catalogo opere d'arte del Comune di Alessandria	52.000,00
2020-0070	ASSOCIAZIONE DELLE FONDAZIONI DI ORIGINE BANCARIA DEL PIEMONTE - TORINO (TO)	Quota di adesione al Fondo Progetti anno 2020	6.734,50
2020-0181	FONDAZIONE CASSA DI RISPARMIO DI ALESSANDRIA - ALESSANDRIA (AL)	Esposizione opere d'arte di proprietà della Fondazione Cassa di Risparmio di Alessandria presso la Quadreria e la Ghiacciaia	130.381,70
2020-0231	FONDAZIONE CASSA DI RISPARMIO DI ALESSANDRIA - ALESSANDRIA (AL)	Conferenza stampa: XLI Stagione internazionale di concerti sugli organi storici	424,00
2020-0041	FONDAZIONE CASSA DI RISPARMIO DI ALESSANDRIA - ALESSANDRIA (AL)	Rinnovo del contratto di consulenza relativo all'indagine sulle opere di autori nativi od operanti nella provincia di Alessandria	28.674,88
2020-0279	CONSERVATORIO DI MUSICA 'A.VIVALDI' - ALESSANDRIA (AL)	Auguri in do. Buon compleanno Ludwig!	16.000,00

2020-0181	FONDAZIONE CASSA DI RISPARMIO DI ALESSANDRIA - ALESSANDRIA (AL)	Esposizione opere d'arte di proprietà della Fondazione Cassa di Risparmio di Alessandria presso la Quadreria e la Ghiacciaia	360,00
2020-0004	ASSOCIAZIONE MUSICALE ONDASONORA - ALESSANDRIA (AL)	ECHOS 2020. I luoghi e la musica, Festival internazionale di musica - XXII edizione	5.000,00
2020-0002	COMUNE DI ACQUI TERME - ACQUI TERME (AL)	Premio Acqui Storia 53ª edizione	46.244,00
2020-0009	FONDAZIONE CARLO PALMISANO BIENNALE PIEMONTE E LETTERATURA - SAN SALVATORE MONFERRATO (AL)	Biennale junior di letteratura per ragazzi dal titolo 'Gianni Rodari 100' - Dante sulle colline - stampa atti biennale	20.000,00
2020-0003	ASSOCIAZIONE AMICI DELL'ORGANO - ALESSANDRIA (AL)	Attività generica 2020	8.000,00
2020-0005	ASSOCIAZIONE AMICI DEL JAZZ VALENZA - VALENZA (AL)	Valenza jazz 2020. First time/Second time-Premio Valenza jazz 2020	5.000,00
2020-0006	ASSOCIAZIONE GRECALE - ENTE EUROPEO PER LA PROMOZIONE DELL'ARTE DELLA DANZA - TORINO (TO)	XXXVI edizione Acqui in Palcoscenico/BE in SIDE-Danza	5.000,00
2020-0008	EUROPEAN FOUNDATION CENTRE BRUXELLES - EFC - BRUSSELES BELGIUM	Attività istituzionale. Quota esercizio 2020	5.000,00
2020-0209	FONDAZIONE CASSA DI RISPARMIO DI ALESSANDRIA - ALESSANDRIA (AL)	Conferenza stampa di inaugurazione Ecomuseo di Cellamonte. Utilizzo Sala Palatium Vetus	244,00
2020-0217	FONDAZIONE CASSA DI RISPARMIO DI ALESSANDRIA - ALESSANDRIA (AL)	Seminario presso la Sala Convegni Palatium Vetus dal titolo: l'emergenza COVID-19 e il ruolo degli enti locali	341,60
2020-0011	COMITATO PERMANENTE PROMOTORE DEL CONCORSO INTERNAZIONALE DI CHITARRA M.PITTALUGA - ALESSANDRIA (AL)	Festival Pittaluga on air, 12° Concorso Internazionale di Composizione online, 25 Concerto per un amico	10.244,00
2020-0012	COMUNE DI ACQUI TERME - ACQUI TERME (AL)	Premio letterario Internazionale Biennale Acquiambiente XIII edizione - anno 2020	4.500,00
2020-0196	FONDAZIONE CASSA DI RISPARMIO DI ALESSANDRIA - ALESSANDRIA (AL)	Utilizzo cortile Palatium Vetus per Cerimonia di consegna delle onorificenze dell'ordine al merito della Repubblica Italiana	586,00
2020-0007	ARCHICULTURA - ASSOCIAZIONE SENZA FINALITÀ DI LUCRO - ACQUI TERME (AL)	XII Concorso Internazionale di Poesia 'Città di Acqui Terme'	5.000,00
2020-0168	FONDAZIONE CASSA DI RISPARMIO DI ALESSANDRIA - ALESSANDRIA (AL)	Acquisto volumi dal titolo - Tra economia e politica economica, Vittorio Sirotti e Luciano Stella - per la distribuzione nelle scuole	1.600,00
2020-0224	FONDAZIONE CASSA DI RISPARMIO DI ALESSANDRIA - ALESSANDRIA (AL)	Acquisto volumi della Casa Editrice Il Monferrato da distribuire alle biblioteche e alle scuole	8.500,00
2020-0235	FONDAZIONE CASSA DI RISPARMIO DI ALESSANDRIA - ALESSANDRIA (AL)	Depliant informativo per la valorizzazione delle collezioni d'arte della Fondazione Cassa di Risparmio di Alessandria.	1.300,00
2020-0195	CONSULTA PER LA VALORIZZAZIONE DEI BENI ARTISTICI E CULTURALI DELL'ALESSANDRINO - ALESSANDRIA (AL)	Quota socio benemerito anno 2020	5.000,00

2020-0010	ASSOCIAZIONE DELLE FONDAZIONI DI ORIGINE BANCARIA DEL PIEMONTE - TORINO (TO)	Attività istituzionale. Quota esercizio 2020	6.000,00
2020-0281	FONDAZIONE CASSA DI RISPARMIO DI ALESSANDRIA - ALESSANDRIA (AL)	Valorizzazione del patrimonio culturale e delle attività artistiche e culturali per lo sviluppo	50.000,00
2020-0197	FONDAZIONE CASSA DI RISPARMIO DI ALESSANDRIA - ALESSANDRIA (AL)	Utilizzo cortile Palatium Vetus per Concerto del Conservatorio Vivaldi	790,04
2020-0011	COMITATO PERMANENTE PROMOTORE DEL CONCORSO INTERNAZIONALE DI CHITARRA M.PITTALUGA - ALESSANDRIA (AL)	Festival Pittaluga on air, 12° Concorso Internazionale di Composizione online, 25 Concerto per un amico	180,00
2020-0002	COMUNE DI ACQUI TERME - ACQUI TERME (AL)	Premio Acqui Storia 53ª edizione	180,00
2020-0197	FONDAZIONE CASSA DI RISPARMIO DI ALESSANDRIA - ALESSANDRIA (AL)	Utilizzo cortile Palatium Vetus per Concerto del Conservatorio Vivaldi	180,00
2020-0209	FONDAZIONE CASSA DI RISPARMIO DI ALESSANDRIA - ALESSANDRIA (AL)	Conferenza stampa di inaugurazione Ecomuseo di Cellamonte. Utilizzo Sala Palatium Vetus	180,00
2020-0217	FONDAZIONE CASSA DI RISPARMIO DI ALESSANDRIA - ALESSANDRIA (AL)	Seminario presso la Sala Convegni Palatium Vetus dal titolo: l'emergenza COVID-19 e il ruolo degli enti locali	390,39
2020-0007	ARCHICULTURA - ASSOCIAZIONE SENZA FINALITÀ DI LUCRO - ACQUI TERME (AL)	XII Concorso Internazionale di Poesia 'Città di Acqui Terme'	180,00
2020-0211	FONDAZIONE CASSA DI RISPARMIO DI ALESSANDRIA - ALESSANDRIA (AL)	Mostra Napoleonica	2.334,71
2020-0276	COMUNE DI BOSCO MARENGO - BOSCO MARENGO (AL)	Un nuovo museo per il complesso monumentale di Santa Croce a Bosco Marengo	15.000,00
2020-0167	FONDAZIONE CASSA DI RISPARMIO DI ALESSANDRIA - ALESSANDRIA (AL)	Video su Palatium Vetus dal titolo 'ALESSANDRIA' destinato alla diffusione sui canali telematici dedicati alla storia dell'arte	4.000,00
TOTALI DI ARTE, ATTIVITÀ E BENI CULTURALI: 36			445.549,82

SALUTE PUBBLICA, MEDICINA PREVENTIVA E RIABILITATIVA

2020-0065	CASTELLAZZO SOCCORSO ODV - CASTELLAZZO BORMIDA (AL)	Acquisto materiale per emergenza coronavirus COVID-19	10.000,00
2020-0069	CASTELLAZZO SOCCORSO ODV - CASTELLAZZO BORMIDA (AL)	Emergenza corona virus - Covid 19 'supplemento'	10.000,00
2020-0174	CASTELLAZZO SOCCORSO ODV - CASTELLAZZO BORMIDA (AL)	Richiesta di acquisto ambulanza	60.000,00
2020-0063	AZIENDA SANITARIA LOCALE AL - ASL AL - ALESSANDRIA (AL)	COVID-19 Hospital Tortona	85.000,00
2020-0066	AZIENDA OSPEDALIERA SS ANTONIO E BIAGIO E CESARE ARRIGO - ALESSANDRIA (AL)	Emergenza COVID-19	85.000,00

2020-0043	PUBBLICA ASSISTENZA CROCE VERDE ALESSANDRIA ORGANIZZAZIONE DI VOLONTARIATO - ALESSANDRIA (AL)	Emergenza COVID-19	10.000,00
2020-0068	PUBBLICA ASSISTENZA CROCE VERDE ALESSANDRIA ORGANIZZAZIONE DI VOLONTARIATO - ALESSANDRIA (AL)	Acquisto di ulteriore materiale sanitario per emergenza coronavirus Covid-19	10.000,00
2020-0216	ASSOCIAZIONE NAZIONALE DELLA POLIZIA DI STATO - ALESSANDRIA (AL)	Emergenza Covid19 - Misurazione della temperatura. Acquisto di un termoscanner	1.830,00
2020-0044	CROCE ROSSA ITALIANA COMITATO DI ALESSANDRIA - ALESSANDRIA (AL)	Acquisto materiale coronavirus covid-19	10.000,00
2020-0067	CROCE ROSSA ITALIANA COMITATO DI ALESSANDRIA - ALESSANDRIA (AL)	Ulteriore acquisto materiale coronavirus covid-19	10.000,00
2020-0182	AZIENDA OSPEDALIERA SS ANTONIO E BIAGIO E CESARE ARRIGO - ALESSANDRIA (AL)	Valutazione della risposta terapeutica degli anticorpi monoclonali CGRP nella emicrania	7.000,00
2020-0071	PROVINCIA DI ALESSANDRIA - ALESSANDRIA (AL)	Emergenza Covid-19 sostegno alle R.S.A. Provinciali	15.000,00
2020-0183	FONDAZIONE CASSA DI RISPARMIO DI ALESSANDRIA - ALESSANDRIA (AL)	Fondi a disposizione per attivare progetti in campo sanitario su proposte di partner preposti a tutela del settore sanità	182.876,00
2020-0272	ASSOCIAZIONE ITALIANA SCLEROSI MULTIPLA AISM - ALESSANDRIA (AL)	Intervento psicologico in AISM	5.000,00
2020-0029	AIDM ASSOCIAZIONE ITALIANA DONNE MEDICO SEZIONE DI ALESSANDRIA - PARMA (PR)	Prendiamoci di petto - Prevenzione e diagnosi precoce del tumore mammario nelle giovani donne tra i 30 e 44 - anno 2020	15.000,00
2020-0222	AGAPE COOPERATIVA SOCIALE ONLUS - TORTONA (AL)	Progetto ozonizzazione del Poliambulatorio Soter di Tortona	3.294,00
2020-0040	FONDAZIONE CASSA DI RISPARMIO DI ALESSANDRIA - ALESSANDRIA (AL)	Carta delle Fondazioni e Protocollo ACRI - MEF. Monitoraggio e valutazione stato finale dei lavori.	634,40
2020-0028	AZIENDA SANITARIA LOCALE AL - ASL AL - ALESSANDRIA (AL)	Prevenzione serena: screening colon-retto	20.000,00
TOTALI DI SALUTE PUBBLICA, MEDICINA PREVENTIVA E RIABILITATIVA: 18			540.634,40

SVILUPPO LOCALE ED EDILIZIA POPOLARE

2020-0020	ASSOCIAZIONE CLUB DI PAPILLON - ALESSANDRIA (AL)	Golosaria tra i castelli del Monferrato ed. 2020	30.244,00
2020-0243	CONFCOMMERCIO IMPRESE PER L'ITALIA DELLA PROVINCIA DI ALESSANDRIA - ALESSANDRIA (AL)	Axchristmas	15.000,00
2020-0230	COMUNE DI TORTONA - TORTONA (AL)	Natale a Tortona 2020	8.000,00
2020-0227	CONFESERCENTI DELLA PROVINCIA DI ALESSANDRIA - ALESSANDRIA (AL)	Natale ai giardini 2020	15.000,00

2020-0212	A.N.B. SEZIONE 'E. FRANCHINI' DI ALESSANDRIA - ALESSANDRIA (AL)	Libretto guida alla visita della cittadella e del museo delle divise storiche	5.180,00
2020-0017	FONDAZIONE CASSA DI RISPARMIO DI ALESSANDRIA - ALESSANDRIA (AL)	Azioni a sostegno del settore turistico ricettivo ed enogastronomico per la valorizzazione del brand Monferrato della provincia di Alessandria	100.000,00
2020-0034	FONDAZIONE CASSA DI RISPARMIO DI ALESSANDRIA - ALESSANDRIA (AL)	Iniziativa a sostegno dell'economia e dello sviluppo	108.306,59
2020-0039	FONDAZIONE CASSA DI RISPARMIO DI ALESSANDRIA - ALESSANDRIA (AL)	Rotonde Borsalino e Marengo	8.964,01
2020-0018	ALEXALA SCARL - ALESSANDRIA (AL)	Attività istituzionale. Quota esercizio 2020	15.000,00
2020-0064	FONDAZIONE SLALA - SISTEMA LOGISTICO DEL NORD-OVEST D'ITALIA - ALESSANDRIA (AL)	Quota per spese istituzionali e di rappresentanza	24.000,00
2020-0072	FONDAZIONE SLALA - SISTEMA LOGISTICO DEL NORD-OVEST D'ITALIA - ALESSANDRIA (AL)	Gestione attività. Quota esercizio 2020	24.000,00
2020-0035	FONDAZIONE CASSA DI RISPARMIO DI ALESSANDRIA - ALESSANDRIA (AL)	Operazioni e processi finalizzati al supporto delle start up	15.000,00
2020-0020	ASSOCIAZIONE CLUB DI PAPILLON - ALESSANDRIA (AL)	GOLOSARIA tra i castelli del Monferrato ed. 2020	180,00
2020-0040	FONDAZIONE CASSA DI RISPARMIO DI ALESSANDRIA - ALESSANDRIA (AL)	Carta delle Fondazioni e Protocollo ACRI - MEF. Monitoraggio e valutazione stato finale dei lavori.	761,28
2020-0166	FONDAZIONE CASSA DI RISPARMIO DI ALESSANDRIA - ALESSANDRIA (AL)	Versamenti in conto capitale per l'esercizio 2020 di fondi destinati alla copertura di esigenze finanziarie della società strumentale OIKOS 2006 srl	85.000,00
TOTALI DI SVILUPPO LOCALE ED EDILIZIA POPOLARE: 15			454.635,88

ASSISTENZA AGLI ANZIANI

2020-0033	FONDAZIONE CASSA DI RISPARMIO DI ALESSANDRIA - ALESSANDRIA (AL)	Azioni a sostegno dell'assistenza agli anziani implemento fondi per nuovi progetti	100.000,00
2020-0033	FONDAZIONE CASSA DI RISPARMIO DI ALESSANDRIA - ALESSANDRIA (AL)	Azioni a sostegno dell'assistenza agli anziani implemento fondi per nuovi progetti	20.000,00
TOTALI DI ASSISTENZA AGLI ANZIANI: 2			120.000,00

RICERCA SCIENTIFICA E TECNOLOGICA

2020-0038	FONDAZIONE CASSA DI RISPARMIO DI ALESSANDRIA - ALESSANDRIA (AL)	Centro studi e ricerca sul mesotelioma e sulle patologie ambientali	30.000,00
2020-0027	ASSOCIAZIONE PER IL CENTRO NAZIONALE STUDI TARTUFO - ALBA (CN)	Attività annuale. Quota esercizio 2020	5.700,00
2020-0026	CONSORZIO PER LA PROMOZIONE DELLA CULTURA PLASTICA - CONSORZIO PROPLAST - RIVALTA SCRIVIA FRAZ. TORTONA (AL)	Attività di ricerca. Quota esercizio 2020	52.000,00

2020-0185	FONDAZIONE CASSA DI RISPARMIO DI ALESSANDRIA - ALESSANDRIA (AL)	Fondi a sostegno di progetti finalizzati al finanziamento della ricerca scientifica e tecnologica	50.000,00
-----------	---	---	-----------

TOTALI DI RICERCA SCIENTIFICA E TECNOLOGICA: 4			137.700,00
---	--	--	-------------------

VOLONTARIATO, FILANTROPIA E BENEFICENZA

2020-0040	FONDAZIONE CASSA DI RISPARMIO DI ALESSANDRIA - ALESSANDRIA (AL)	Carta delle Fondazioni e Protocollo ACRI - MEF. Monitoraggio e valutazione stato finale dei lavori.	1.903,20
2020-0022	DIOCESI DI ALESSANDRIA - ALESSANDRIA (AL)	Emergenza Freddo anno 2020	40.000,00
2020-0226	C.I.S.S.A.C.A. - ALESSANDRIA (AL)	Continuità del tavolo emergenza covid. Pratiche di solidarietà e di contrasto all'esclusione sociale determinate dalle conseguenze dell'epidemia	30.000,00
2020-0036	FONDAZIONE CASSA DI RISPARMIO DI ALESSANDRIA - ALESSANDRIA (AL)	Aiuti ad enti ed associazioni per progetti finalizzati a favore di donne e minori in difficoltà a causa della violenza	20.000,00
2020-0021	ASSOCIAZIONE OPERE DI GIUSTIZIA E CARITÀ - ALESSANDRIA (AL)	Accoglienza notturna femminile	30.000,00
2020-0073	ASSOCIAZIONE OPERE DI GIUSTIZIA E CARITÀ - ALESSANDRIA (AL)	Progetto Neonati. Emergenza sociale COVID 19	500,00
2020-0274	ASSOCIAZIONE DI PROMOZIONE SOCIALE LAB121 - ALESSANDRIA (AL)	Piattaforma covid19Alessandria.help	10.000,00
2020-0001	FONDAZIONE CASSA DI RISPARMIO DI ALESSANDRIA - ALESSANDRIA (AL)	Fondo per il contrasto della povertà educativa minorile	336.184,04
2020-0023	FONDAZIONE CASSA DI RISPARMIO DI ALESSANDRIA - ALESSANDRIA (AL)	Azioni a contrasto della problematica abitativa sul territorio. Progetto Emergenze Abitativa	10.000,00
2020-0025	FONDAZIONE CASSA DI RISPARMIO DI ALESSANDRIA - ALESSANDRIA (AL)	Attività a favore del sociale e del volontariato	500,00
2020-0282	FONDAZIONE CASSA DI RISPARMIO DI ALESSANDRIA - ALESSANDRIA (AL)	Assistenza e interventi sociali a favore delle fasce deboli colpite dagli effetti sociali della pandemia Covid-19.	50.000,00
2020-0096	GRUPPO VOLONTARI GALIMBERTI - GVG - ALESSANDRIA (AL)	Attività di socializzazione	1.000,00
2020-0021	ASSOCIAZIONE OPERE DI GIUSTIZIA E CARITÀ - ALESSANDRIA (AL)	Accoglienza notturna femminile	539,24
2020-0159	ASSOCIAZIONE OPERE DI GIUSTIZIA E CARITÀ - ALESSANDRIA (AL)	Emergenza Covid 19	10.000,00
2020-0154	L'ABBRACCIO ASSOCIAZIONE DI VOLONTARIATO ONLUS - FUBINE (AL)	Castelletto per i bambini di Sokpontà 2020/21	4.000,00
2020-0024	FONDAZIONE CON IL SUD - ROMA (RM)	Quota Fondazione con il Sud	27.560,00
2020-0108	FONDAZIONE SOLIDAL ONLUS - ALESSANDRIA (AL)	Spese di gestione	4.000,00

2019-0023	AGENZIA TERRITORIALE PER LA CASA DEL PIEMONTE SUD - ALESSANDRIA (AL)	Finalmente casa 2017-2019 - 3° parte	1.617,72
-----------	--	--------------------------------------	----------

2020-0126	G.S.H.PEGASO A.S.D.(GRUPPO SPORTIVO HANDICAP PEGASO ASSOCIAZIONE SPORTIVA DILETTANTISTICA) - ASTI (AT)	Tokyo 2020	5.000,00
-----------	--	------------	----------

TOTALI DI VOLONTARIATO, FILANTROPIA E BENEFICENZA: 19			582.804,20
--	--	--	-------------------

PROTEZIONE CIVILE

2020-0184	FONDAZIONE CASSA DI RISPARMIO DI ALESSANDRIA - ALESSANDRIA (AL)	Fondi a disposizione per finanziare progetti finalizzati a risolvere eventuali problematiche di protezione civile	35.000,00
2020-0032	COORDINAMENTO ORGANIZZAZIONE DI VOLONTARIATO DI PROTEZIONE CIVILE DELLA PROVINCIA DI ALESSANDRIA - ALESSANDRIA (AL)	Efficienza della colonna mobile di protezione civile	20.000,00
2020-0215	COORDINAMENTO ORGANIZZAZIONE DI VOLONTARIATO DI PROTEZIONE CIVILE DELLA PROVINCIA DI ALESSANDRIA - ALESSANDRIA (AL)	Acquisto attrezzatura piattaforma scarrabile per rimozione alberi abbattuti	15.000,00

TOTALI DI PROTEZIONE CIVILE: 3			70.000,00
---------------------------------------	--	--	------------------

PROTEZIONE E QUALITÀ AMBIENTALE

2020-0246	COMUNE DI MORNESE - MORNESE (AL)	Adeguamento impianto antincendio del plesso scolastico di Mornese	15.000,00
-----------	----------------------------------	---	-----------

TOTALI DI PROTEZIONE E QUALITÀ AMBIENTALE: 1			15.000,00
---	--	--	------------------

TOTALE PROGETTI PROPRI N. 106			2.503.970,06
--------------------------------------	--	--	---------------------

Tabella 2 - ATTIVITÀ EROGATIVA 2020 - ELENCO PROGETTI DI TERZI

NUMERO RICHIESTA	RICHIEDENTE	DESCRIZIONE PROGETTO	DELIBERATO
EDUCAZIONE, ISTRUZIONE E FORMAZIONE			
2020-0131	ASSOCIAZIONE NAZIONALE ALPINI - SEZIONE DI CASALE MONFERRATO - GRUPPO ALPINI DI SERRALUNGA DI CREA - CASALE MONFERRATO (AL)	ACQUISTO MATERIALE INFORMATICO E DIDATTICO PER LE SCUOLE DI FRAZIONE MADONNINA	2.500,00
2020-0132	COMUNE DI SERRALUNGA DI CREA - SERRALUNGA DI CREA (AL)	LAVAGNE MULTIMEDIALI E MATERIALE INFORMATICO PER LA SCUOLA PRIMARIA DI FRAZIONE MADONNINA	5.000,00
2020-0270	EDUCATIONAL FORUM (EFORUM) - CASALE MONFERRATO15033 (AL)	SAUDADE	2.000,00
2020-0201	I.C. MARTIRI DELLA BENEDICTA - SERRAVALLE SCRIVIA (AL)	SCREENING DSA: DAI PREREQUISITI ALLA DIAGNOSI PRECOCE.	4.000,00
2020-0049	ASSOCIAZIONE AMICI DI CORRIEREAL - ALESSANDRIA (AL)	PROGETTO 'ALGIOVANI'	10.000,00
2020-0163	VEDRAI... ASSOCIAZIONE DI VOLONTARIATO PER APPRENDIMENTO, AUTONOMIA E COMUNICAZIONE CON INFORMATICA - OVADA (AL)	TABLET E COMUNICAZIONE PER GRAVI DISABILITÀ (4° ANNO)	2.000,00
2020-0204	ASSOCIAZIONE SPORTIVA DILETTANTISTICA CASA DEL GIOVANE VIRTUS - NOVI LIGURE (AL)	PROGETTO ESTIVO 2020. ALLA RICERCA DEL TEMPO PERDUTO	1.000,00
2020-0048	COMUNE DI OVADA - OVADA (AL)	BABY PARKING PER L'OVADESE PERIODO SETTEMBRE 2019/ AGOSTO 2020	5.000,00
2020-0259	CONSERVATORIO DI MUSICA 'A.VIVALDI' - ALESSANDRIA (AL)	CANTIERE VIVALDI 2020-2021	10.000,00
2020-0244	ASSOCIAZIONE AMICI DELLA MUSICA SOLIVA - CASALE MONFERRATO (AL)	MUSICA È VITA	1.500,00
2020-0264	CONFAGRICOLTURA ALESSANDRIA - ALESSANDRIA (AL)	VIENI IN CAMPAGNA NELLE FATTORIE DIDATTICHE	5.000,00
2020-0052	ISTITUTO COMPRENSIVO VALENZA A - VALENZA (AL)	CE.ST.IN.GEO. CAPIRE PRIMA IL MONDO OGGI	3.000,00
2020-0094	JOB ACADEMY - CASALE MONFERRATO (AL)	A SCUOLA DI VITA DIGITALE, DIVENTARE GRANDI CON I NUOVI MEDIA	5.000,00
2020-0256	ASSOCIAZIONE SPORTIVA DILETTANTISTICA PIETRO FOSSATI - NOVI LIGURE (AL)	LA FICTION CINEMATOGRAFICA IN AIUTO DEL CICLISMO GIOVANILE PROVINCIALE	2.500,00
2020-0247	SISTEMA EDILE PER LA FORMAZIONE E LA SICUREZZA DELLA PROVINCIA DI ALESSANDRIA - SISTEDIL - ALESSANDRIA (AL)	FORMAZIONE SENZA CONFINI	2.000,00

2020-0088	OSSERVATORIO PERMANENTE GIOVANI - EDITORI - FIRENZE (FI)	PROGETTO 'IL QUOTIDIANO IN CLASSE', PER LA PROVINCIA DI ALESSANDRIA, PER L'ANNO SCOLASTICO 2020/2021	3.000,00
-----------	--	--	----------

2020-0161	ISTITUTO SUPERIORE C. BALBO - CASALE MONFERRATO (AL)	PROGETTO CONFUCIO	3.000,00
-----------	--	-------------------	----------

TOTALI DI EDUCAZIONE, ISTRUZIONE E FORMAZIONE: 17			66.500,00
--	--	--	------------------

ARTE, ATTIVITÀ E BENI CULTURALI

2020-0095	URSARIA AMICI DEL MUSEO ODV - ACRONIMO URSARIA ODV - ORSARA BORMIDA (AL)	INNOVAZIONE DEL SISTEMA MUSEALE DI ORSARA BORMIDA	2.000,00
-----------	--	---	----------

2020-0085	COMUNE DI PONTECURONE - PONTECURONE (AL)	RIFUNZIONALIZZAZIONE PALAZZO COMUNALE E TORRE CIVICA MEDIANTE LA REALIZZAZIONE DI SALA POLIFUNZIONALE	20.000,00
-----------	--	---	-----------

2020-0143	FONDAZIONE ECOMUSEO DELLA PIETRA DA CANTONI - CELLA MONTE (AL)	SISTEMAZIONE CORTILE PALAZZO VOLTA	15.000,00
-----------	--	------------------------------------	-----------

2020-0093	L'ARCANGELO ASSOCIAZIONE ONLUS PINACOTECA VOLTAGGIO - VOLTAGGIO (AL)	TUTELA, PROMOZIONE E VALORIZZAZIONE PINACOTECA CAPPUCINA E BENI ARTISTICI DI VOLTAGGIO	2.000,00
-----------	--	--	----------

2020-0255	COMITATO ARCHIVIO PITTOR GIANI - SAN SEBASTIANO CURONE (AL)	FELICE GIANI GRATO ALLA SUA PATRIA DOCUMENTI DISEGNI E INCISIONI DI UNA STORIA NEOCLASSICA	4.000,00
-----------	---	--	----------

2020-0232	COMUNE DI CASALE MONFERRATO - CASALE MONFERRATO (AL)	CASALE RISPLENDE	7.000,00
-----------	--	------------------	----------

2020-0118	ASSOCIAZIONE CULTURALE MUSICALE ARTEMUSICA - VALLE SAN BARTOLOMEO (AL)	PAROLE, SUONI, COLORI XXII EDIZIONE	2.000,00
-----------	--	-------------------------------------	----------

2020-0200	COMUNE DI SAN SALVATORE MONFERRATO - SAN SALVATORE MONFERRATO (AL)	PEM! FESTIVAL PAROLE E MUSICA IN MONFERRATO	2.000,00
-----------	--	---	----------

2020-0220	DIOCESI DI CASALE MONFERRATO - CASALE MONFERRATO (AL)	PROGETTO CANTIERE SPERANZA DENOMINATO 'METTERSI IN CAMMINO DA CREDENTI' A DISPOSIZIONE DELLA COMUNITÀ ECCLESIALE E CIVILE DELLA DIOCESI	5.000,00
-----------	---	---	----------

2020-0129	COMUNE PONZONE - PONZONE (AL)	STAMPA ANTICHI STATUTI DI PONZONE	3.000,00
-----------	-------------------------------	-----------------------------------	----------

2020-0123	CIRCOLO FILATELICO E NUMISMATICO DI ALESSANDRIA - ALESSANDRIA (AL)	70 ANNI DI STORIA POSTALE NUMISMATICA E DI VITA A DISPOSIZIONE DELLE PERSONE CON FRAGILITÀ	1.800,00
-----------	--	--	----------

2020-0207	CIRCOLO FILATELICO E NUMISMATICO DI ALESSANDRIA - ALESSANDRIA (AL)	ALECOMICS 2020 - 6° FESTIVAL DEL FUMETTO: TEMPO LIBERO E PROMOZIONE DELLA CREATIVITÀ TRA I GIOVANI	1.000,00
-----------	--	--	----------

2020-0101	GRUPPO DUE SOTTO L'OMBRELLO - OVADA (AL)	RASSEGNA MUSICALE ENOGASTRONOMICA 'VENDEMMIA JAZZ'	4.000,00
-----------	--	--	----------

2020-0062	ASSOCIAZIONE EX L. 266/91 UNA NOTA PER LA VITA - VALMADONNA - ALESSANDRIA (AL)	MUSICASSISTENCE 2020	1.500,00
-----------	--	----------------------	----------

2020-0149	ASSOCIAZIONE PANTHEON - ALESSANDRIA - VILLA DEL FORO (AL)	XI FESTIVAL INTERNAZIONALE 'ALESSANDRIA BAROCCA E NON SOLO...'	2.000,00
2020-0046	PROGETTO MUSICA ASSOCIAZIONE CULTURALE - ALESSANDRIA (AL)	STAGIONE ARTISTICA 2020	7.000,00
2020-0218	CIRCOLO CULTURALE OMBRE ROSSE - ALESSANDRIA (AL)	A SPASSO CON UMBERTO, L'ALESSANDRIA DI ECO TRA IDENTITÀ ED EVASIONE	3.500,00
2020-0223	ASSOCIAZIONE CULTURALE CASANOEGO - VERCELLI (VC)	JAZZ: RE: FOUND PRESENTA PLACE TO BE (MONFERRATO EXPERIENCE)	5.000,00
2020-0107	CIRCOLO DEL CINEMA ADELIO FERRERO - ALESSANDRIA (AL)	FEDERICO FELLINI E ALESSANDRIA	5.000,00
2020-0134	ASSOCIAZIONE CULTURALE ALECOMICS - ALESSANDRIA (AL)	ALECOMICS - FESTIVAL DEL FUMETTO	5.200,00
2020-0241	DIOCESI DI ALESSANDRIA - ALESSANDRIA (AL)	STORICI ECCLESIASTICI ALESSANDRINI	12.000,00
2020-0239	ITALIA NOSTRA ONLUS - SEZIONE ALESSANDRIA - ALESSANDRIA (AL)	13° CORSO ARTE E ARCHITETTURA - ALESSANDRIA 1821. STORIA, ARTE E ARCHITETTURA DI UNA CITTÀ TRA MEMORIE NAPOLEONICHE E ORIGINI DEL RISORGIMENTO	1.500,00
2020-0112	ISTITUTO PER LA STORIA DELLA RESISTENZA E DELLA SOCIETÀ CONTEMPORANEA DI ALESSANDRIA - ISRAL - ALESSANDRIA (AL)	PUBBLICAZIONE DE 'QUADERNO DI STORIA CONTEMPORANEA' (ANNO 2020 - NN. 67 E 68) - RIVISTA SCIENTIFICA DELL'ISRAL	15.000,00
2020-0157	ASSOCIAZIONE PER LA PACE E LA NONVIOLENZA ODV - ALESSANDRIA (AL)	STAMPA E DIFFUSIONE LIBRO 'SESSANTOTTO IN PERIFERIA'	1.500,00
2020-0121	ASSOCIAZIONE SPAZIOIDEA ODV - ALESSANDRIA (AL)	LIBRERIA SOLIDALE IN ALESSANDRIA: ATTUAZIONE DE 'IL BORGO DI ELIO'	2.500,00
2020-0260	ASSOCIAZIONE NAZIONALE PARTIGIANI D'ITALIA - COMITATO PROVINCIALE DI ALESSANDRIA - ALESSANDRIA (AL)	ATTIVITÀ A.N.P.I. 2020	5.000,00
2020-0120	ISTITUTO PER LA STORIA DELLA RESISTENZA E DELLA SOCIETÀ CONTEMPORANEA DI ALESSANDRIA - ISRAL - ALESSANDRIA (AL)	GALLERIA GUASCO - PALAZZO GUASCO - 2020	7.000,00
2020-0106	COMUNE DI ARQUATA SCRIVIA - ARQUATA SCRIVIA (AL)	RIORDINO E CATALOGAZIONE ARCHIVI DI DEPOSITO E STORICO	15.000,00
2020-0128	ASSOCIAZIONE IDEA VALCERRINA - CERRINA MONFERRATO (AL)	STAGIONE MUSICALE 'ARMONIE IN VALCERRINA 2020'	5.000,00
2020-0089	ACCADEMIA FILARMONICA DI CASALE - CASALE MONFERRATO (AL)	ACCADEMIA IN MONFERRATO	5.000,00
2020-0180	ASSOCIAZIONE ALEXANDRIA CLASSICA/ ORCHESTRA CLASSICA DI ALESSANDRIA - ALESSANDRIA (AL)	ORCHESTRA IN PROVINCIA...E NON SOLO! ANNO 2020	10.000,00
2020-0122	DIOCESI DI TORTONA - TORTONA (AL)	PEROSI FESTIVAL 2020: CRISI, RINASCITA CULTURALE E INNOVAZIONE DIGITALE.	10.000,00

2020-0266	ASSOCIAZIONE CULTURALE KARKADÈ - NOVI LIGURE (AL)	NOVI MUSICA FESTIVAL 2020/2021 E ANNESSO CONCORSO INTERNAZIONALE DI COMPOSIZIONE	2.000,00
2020-0116	CITTÀ DI ALESSANDRIA - ALESSANDRIA (AL)	PIETRO SASSI 1834-1905. VIVERE DELL'ARTE E CON L'ARTE	25.000,00
2020-0206	ASSOCIAZIONE SPAZIOIDEA ODV - ALESSANDRIA (AL)	SPAZIO ALL'IDEA 2020 - LA POLIS DEL FUTURO: ALESSANDRIA	1.500,00
2020-0265	AMICI MUSEI ACQUESI AMA - ACQUI TERME (AL)	TRASECOLARE, ATTRAVERSO I SECOLI CON UN PO' DI STUPORE. LUCA PANCRACCI MUSEO ARCHEOLOGICO ACQUI TERME	7.000,00
2020-0102	PUNTO LAVORO IMPRESSIONI GRAFICHE SCS ONLUS - ACQUI TERME (AL)	FESTIVAL RI-COSTITUENTE: LA COSTITUZIONE DEL 2050	5.000,00
2020-0055	ASSOCIAZIONE PAROLE E MUSICA - CASTELLAZZO BORMIDA (AL)	CORSO DI RECITAZIONE	3.500,00
2020-0233	AMICI DEL MUSEO ETNOGRAFICO GAMBARINA ONLUS - ALESSANDRIA (AL)	2020 - LA MEMORIA DIVENTA STORIA VIDEOCAR-TOLINE DAL PASSATO	2.500,00
2020-0177	PARROCCHIA BEATA VERGINE ASSUNTA - VALMADONNA - AL - VALMADONNA - ALESSANDRIA (AL)	RECUPERO E MANUTENZIONE DI BENI IMMOBILI (SPAZI PER IL CULTO, ORATORIALI E DI SOSTEGNO ALLE ATTIVITÀ PARROCCHIALI)	5.000,00
2020-0087	PARROCCHIA SANTA CATERINA D'ALESSANDRIA - CASSINE (AL)	RISTRUTTURAZIONE E CONSOLIDAMENTO CHIESA SANTA MARIA DI FONTANIALE	24.000,00
2020-0249	PARROCCHIA SANTA CATERINA D'ALESSANDRIA - CASSINE (AL)	OPERE DI MANUTENZIONE STRAORDINARIA DELLA CHIESA DI SANT'ANNA - FRAZ. SANT'ANNA - COMUNE DI CASSINE	24.000,00
2020-0151	PARROCCHIA NOSTRA SIGNORA DEL CARMINE - CREMOLINO (AL)	RESTAURO PORTONI CHIESA PARROCCHIALE	3.000,00
2020-0140	PARROCCHIA DI SAN PERPETUO - SOLERO (AL)	RESTAURO DI DIPINTO A OLIO SU TELA RAFFIGURANTE L'ARCANGELO MICHELE CON ANCONA LIGNEA POLICROMA E DORATA	8.000,00
2020-0156	CONFRATERNITA SANTISSIMA TRINITÀ E SAN ROCCO - GARBAGNA (AL)	RESTAURO DI N°2 DIPINTI AD OLIO SU TELA (MADONNA CON BAMBINO SAN GIOVANNINO E SANTA ELISABETTA-SAN ROCCO)	5.000,00
2020-0269	ENTE SEMINARIO VESCOVILE DI CASALE MONFERRATO - CASALE MONFERRATO (AL)	RESTAURO E RISANAMENTO CONSERVATIVO DELLE COPERTURE E DI PARTE DEGLI INTONACI DELLA CHIESA DI S. FILIPPO NERI IN CASALE MONFERRATO	20.000,00
2020-0117	PARROCCHIA BEATA VERGINE ASSUNTA - CASTELSPINA (AL)	RESTAURO DEL SETTECENTESCO ORGANO A CANNE DELLA CHIESA PARROCCHIALE DI CASTELSPINA	5.000,00
2020-0141	PARROCCHIA DI SAN MARTINO VESCOVO - CARBONARA SCRIVIA (AL)	ORATORIO DI SAN ROCCO - RESTAURO PORTONE, PORTA LATERALE E FINESTRA	4.000,00
2020-0158	CONFRATERNITA SS. ANNUNZIATA - CAPRIATA D'ORBA (AL)	CONSOLIDAMENTO VOLTA DELLA NAVATA CENTRALE E DEL MURO DEL SAGRATO	4.000,00
2020-0202	PARROCCHIA NOSTRA SIGNORA ASSUNTA CATTEDRALE - ACQUI TERME (AL)	RISANAMENTO CONSERVATIVO COPERTURA 'CHIESA DI SANT'ANTONIO ABATE'	20.000,00

2020-0053	COMITATO AMICI DI S.MARIA - SALE (AL)	RESTAURO DELLA STATUA LIGNEA SETTECENTESCA DEL BAMBINO GESÙ BENEDICENTE.	1.500,00
2020-0090	COMUNE DI BASSIGNANA - BASSIGNANA (AL)	INTERVENTO CONSERVATIVO DI RESTAURO AFFRESCO PIAZZA DELLA LIBERTÀ	3.000,00
2020-0124	PARROCCHIA DELL'ASSUNZIONE DI MARIA VERGINE - POZZOL GROPPLO (AL)	RESTAURO PORTONE LIGNEO PRINCIPALE E PORTA LATERALE	5.000,00
2020-0138	PARROCCHIA DI SAN MICHELE ARCANGELO - BOSCO MARENGO (AL)	RESTAURO DELLA TORRE CAMPANARIA DELLA CHIESA DI SAN MICHELE ARCANGELO	10.000,00
2020-0250	PARROCCHIA DEI SS. PIETRO E PANTALEONE - BOSCO M.GO (AL)	RESTAURO E CONSOLIDAMENTO DELLA CHIESA DELLA SS.MA TRINITÀ	10.000,00
2020-0251	PARROCCHIA DI SAN FELICE - FRUGAROLO (AL)	RESTAURO DELLA CHIESA DI SANT'ANNA	5.000,00
2020-0252	PARROCCHIA DI SAN LORENZO - CAMINO (AL)	CAPPELLA FUNERARIA MARCHESI SCARAMPI - MESSA IN SICUREZZA RECINZIONE	4.500,00
2020-0153	CITTÀ DI ALESSANDRIA - ALESSANDRIA (AL)	STAGIONE EVENTI 2020	30.000,00
2020-0155	ASSOCIAZIONE CULTURALE STREGATTI - ALESSANDRIA (AL)	M.AR.T.(E). CELEBRAZIONI-LEGAMI STAGIONE 2020/21	1.000,00
2020-0254	ASSOCIAZIONE IL PICCHIO - CAMINO (AL)	FESTIVAL CAMON ITACA MONFERRATO 2020	2.000,00
2020-0176	ASSOCIAZIONE CULTURALE 'IO VIVO CASTELLETTO' - CASTELLETTO MERLI (AL)	CASTELLETTO MERLI PALCOSCENICO - FESTIVAL DEL TEATRO PER PASSIONE	1.000,00
2020-0152	ASSOCIAZIONE I POCHI - NOVI LIGURE (AL)	SALVIAMO LA SCUOLA DI TEATRO I POCHI DI ALESSANDRIA	5.000,00
2020-0267	ASSOCIAZIONE ARTISTICO CULTURALE 'MUSICA E PENSIERO' - VIGNALE MONFERRATO (AL)	STAGIONE SINFONICA MCO 2020/2021	3.000,00
2020-0164	TEATRO DEL RIMBALZO - ALESSANDRIA (AL)	LA STORIA CHE VIVIAMO (RACCONTI AL TEMPO DEL COVID) - PALESTRA DELLE EMOZIONI E FIABE FATTE IN CASA (ANNO VII)-BULLISMO	3.000,00
2020-0165	ASSOCIAZIONE IL PORCOSPINO - GAMALERO (AL)	ALESSANDRIA COVID-19 IL DOCUMENTARIO	3.000,00
TOTALI DI ARTE, ATTIVITÀ E BENI CULTURALI: 65			443.000,00

SVILUPPO LOCALE ED EDILIZIA POPOLARE

2020-0248	ASSOCIAZIONE PONTESTURESE ECOLOGIA E ARTE ODV - A.P.E.A. ODV - PONTESTURA (AL)	RIQUALIFICAZIONE DEL PORTICATO DEL GIARDINO DI COMUNITÀ DI PONTESTURA	1.000,00
2020-0125	COMUNE DI CONZANO - CONZANO (AL)	FIERA DEGLI ANTICHI MESTIERI 2020	2.000,00
2020-0146	CITTÀ DI ALESSANDRIA - ALESSANDRIA (AL)	COMMÉMORATION VIRTUELLE DELLA RIEVOCAZIONE STORICA DELLA BATTAGLIA DI MARENGO 2020 - 220° ANNIVERSARIO	5.000,00

2020-0199	ASSOCIAZIONE ATTIVITÀ E COMMERCIO CORSO ACQUI - ALESSANDRIA (AL)	QUARTIERE CRISTO NEL CUORE	6.900,00
2020-0214	COMUNE DI FUBINE MONFERRATO - FUBINE MONFERRATO (AL)	PROGETTO PEDALA A FUBINE MONFERRATO	2.000,00
2020-0198	COMUNE DI SAN SEBASTIANO CURONE - SAN SEBASTIANO CURONE (AL)	FIERA NAZIONALE DEL TARTUFO BIANCO E NERO ANNO 2020	5.000,00
2020-0130	VETERAN CAR CLUB PIETRO BORDINO - ALESSANDRIA (AL)	30ENTESIMO GRAND PRIX BORDINO 5° CONCORSO SCOLASTICO	2.000,00
2020-0203	FONDAZIONE GIOVANNI GORIA - ASTI (AT)	VISIONARI 2030	2.000,00
2020-0263	COMUNE DI ROSIGNANO MONFERRATO - ROSIGNANO MONFERRATO (AL)	PROGETTIAMO GIOVANE III STEP	3.000,00
2020-0208	ASSOCIAZIONE LIBARNA ARTEVENTI APS - SERRAVALLE SCRIVIA (AL)	LIBARNA E IL SUO TERRITORIO - ATTIVITÀ DI VALORIZZAZIONE ANNO 2020	2.000,00
2020-0083	CONSORZIO COLLINE DEL MONFERRATO CASELESE - CASELE MONFERRATO (AL)	ATTIVITÀ DI PROMOZIONE, TUTELA E VIGILANZA	3.000,00
2020-0240	COMUNE SPIGNO MONFERRATO - SPIGNO MONFERRATO (AL)	RIQUALIFICAZIONE DEL SALONE POLIFUNZIONALE DI SPIGNO MONFERRATO	5.000,00
2020-0253	PARROCCHIA DI SANT'AGATA - PONTESTURA (AL)	PROGRAMMA DI RIQUALIFICAZIONE DELL'ORATORIO: RIFACIMENTO SERVIZIO IGIENICO	1.500,00
2020-0258	AGENZIA TERRITORIALE PER LA CASA DEL PIEMONTE SUD - ALESSANDRIA (AL)	ANZIANI SENZA BARRIERE, 2020-2022	25.000,00
TOTALI DI SVILUPPO LOCALE ED EDILIZIA POPOLARE: 14			65.400,00

RICERCA SCIENTIFICA E TECNOLOGICA

2020-0162	PROVINCIA DI ALESSANDRIA - ALESSANDRIA (AL)	SONDE	15.000,00
RICERCA SCIENTIFICA E TECNOLOGICA			15.000,00

VOLONTARIATO, FILANTROPIA E BENEFICENZA

2020-0234	ASSOCIAZIONE ANFFAS ONLUS TORTONA (ASS.NAZ.FAM. DI PERSONE CON DISABILITÀ INTELLETTIVA/RELAZIONALE) - VILLAROMAGNANO (AL)	PROGETTO DI AMPLIAMENTO STRUTTURALE PER REALIZZAZIONE DI 5 POSTI RESIDENZIALI, PER DISABILI, URGENTI, DI PUBBLICA UTILITÀ.	15.000,00
2020-0178	ASSOCIAZIONE TURISTICA PRO LOCO PRATOLUNGO - GAVI (AL)	RISTRUTTURAZIONE DELLA SEDE DELLA PRO LOCO	8.000,00
2020-0262	UNIONE MONTANA SUOL D'ALERAMO - ASCA - ACQUI TERME (AL)	ORTI DI COMUNITÀ	10.000,00
2020-0257	ASSOCIAZIONE PER LA PROMOZIONE DEL VOLONTARIATO ALESSANDRINO APROVA - ALESSANDRIA (AL)	POVERI 2020/2021	10.000,00

2020-0261	ASSOCIAZIONE MARIA BENSI ONLUS - ALESSANDRIA (AL)	ASSISTENZA GIOVANI DIVERSAMENTE ABILI	2.500,00
2020-0213	ASSOCIAZIONE COMUNITÀ SAN BENEDETTO AL PORTO APS - ALESSANDRIA (AL)	SUPPORTO AGLI SPORTELLI EMERGENZA COVID 19	5.000,00
2020-0219	PARROCCHIA SS. MICHELE E PIETRO - FELIZZANO (AL)	RICOMINCIAMO CON PRUDENZA	4.000,00
2020-0110	CIRCOLO RICREATIVO 'ORESTE SIMONOTTI', AFFILIATO PRESSO ASSOCIAZIONE RICREATIVA E CULTURALE ITALIANA - VALENZA (AL)	VILLABELLA DI VALENZA. UNA FRAZIONE CHE GUARDA AL FUTURO. PROGETTO DI PROMOZIONE SOCIALE	1.500,00
2020-0205	PARROCCHIA SS. FELICE E AGATA - OVIGLIO (AL)	INSIEME CON ATTENZIONE	4.000,00
2020-0139	ISITUTO EUROPEO PER LO SVILUPPO SOCIO ECONOMICO (ISES) - ALESSANDRIA (AL)	SOCIALFOOD	3.000,00
2020-0169	ISTITUTO COOPERAZIONE SVILUPPO ONLUS - ICS ONLUS - ALESSANDRIA (AL)	RITORNO ASSISTITO E REINTEGRAZIONE SOCIALE DEI FLUSSI MIGRATORI - FASE 4	1.000,00
2020-0084	SOCIETÀ AGRICOLA OPERAIA MUTUO SOCCORSO DI CAPRIATA D'ORBA - S.A.O.M.S. DI CAPRIATA D'ORBA - CAPRIATA D'ORBA (AL)	COLIBRÌ IN TEMPO DI CRISI	2.000,00
2020-0245	ASSOCIAZIONE MISSIONE SAIDA ONLUS - VALENZA (AL)	PROGETTO 'NINOS ESPECIALES'	1.000,00
2020-0142	ASSOCIAZIONE FUTURA INFANZIA ONLUS - ALESSANDRIA (AL)	IN CASA BELLEVUE SI GIOCA INSIEME PER CONTRASTARE IL DISAGIO SOCIALE	3.000,00
2020-0228	ASSOCIAZIONE 'LE TRE ROSE' A.S.D. DI PROMOZIONE SOCIALE - ROSIGNANO MONFERRATO (AL)	INTEGRAZIONE A CHILOMETRI 2020	2.000,00
2020-0100	ASSOCIAZIONE TURISTICA PRO LOCO CREMOLINO - CREMOLINO (AL)	CAMMINANDO CON DARIA 2020	4.000,00
2020-0237	CASCINA SAN MICHELE COOPERATIVA SOCIALE - ALESSANDRIA (AL)	BOTANICA E DISABILITÀ	4.000,00
2020-0047	COMUNE DI VILLAROMAGNANO - VILLAROMAGNANO (AL)	ADEGUAMENTO PARCO GIOCHI CON INSTALLAZIONI LUDICHE INCLUSIVE ED ADEGUAMENTO ACCESSIBILITÀ PER BAMBINI DIVERSAMENTE ABILI	5.000,00
2020-0057	ASD MONLEALE SPORTLEALE - MONLEALE (AL)	SPORT PER TUTTI 2020	3.000,00
2020-0145	S.S.D.VOLARE, SOCIETÀ SPORTIVA DILETTANTISTICA NO PROFIT - ALESSANDRIA (AL)	TENNIS PER TUTTI	3.000,00
TOTALI DI VOLONTARIATO, FILANTROPIA E BENEFICENZA: 20			91.000,00

PROTEZIONE E QUALITÀ AMBIENTALE

2020-0238	LEGAMBIENTE CIRCOLO VERDEBLU APS - CASALE MONFERRATO (AL)	PREMIO LUISA MINAZZI AMBIENTALISTA DELL'ANNO	3.000,00
-----------	---	--	----------

TOTALI DI PROTEZIONE E QUALITÀ AMBIENTALE: 1 3.000,00

TOTALE PROGETTI DI TERZI N. 118 683.900,00

TOTALE GENERALE N. 224 PRATICHE - EURO 3.187.870,06

Tabella 3
PROGETTI PROPRI ATTUATI NEL 2020 SU FONDI DELIBERATI IN PRECEDENTI ESERCIZI

RICHIEDENTE	DESCRIZIONE PROGETTO	DELIBERATO
SALUTE PUBBLICA, MEDICINA PREVENTIVA E RIABILITATIVA		
NOVI SOCCORSO APS (ONLUS) - NOVI LIGURE (AL)	Un turbo contro il covid	5.000,00
ASSOCIAZIONE ITALIANA MALATTIA DI ALZHEIMER ONLUS ALESSANDRIA - ALESSANDRIA (AL)	Riabilitazione neuropsicologica per malati di Alzheimer e assistenza psicologica ai familiari	5.000,00
FONDAZIONE ITALIANA LINFOMI ONLUS (FIL ONLUS) - ALESSANDRIA (AL)	Materiale informativo per i pazienti e i medici: opuscoli sui linfomi	5.000,00
TOTALE DI SALUTE PUBBLICA, MEDICINA PREVENTIVA E RIABILITATIVA: 3		15.000,00
SVILUPPO LOCALE ED EDILIZIA POPOLARE		
FONDAZIONE CASSA DI RISPARMIO DI ALESSANDRIA - ALESSANDRIA (AL)	Rotonde Borsalino e Marengo	4.072,36
COMUNE DI MURISENGO - MURISENGO (AL)	53^ Fiera nazionale del tartufo 'Trifola d'Or'	5.000,00
SOCIETÀ OPERAIA MUTUO SOCCORSO ACQUI TERME - ACQUI TERME (AL)	Manifestazione folkloristica acquese	2.000,00
ASSOCIAZIONE CULTURA E SVILUPPO - ALESSANDRIA (AL)	Bandi e opportunità di sostegno per il territorio: la nuova piattaforma	3.000,00
CONFESERCENTI DELLA PROVINCIA DI ALESSANDRIA - ALESSANDRIA (AL)	Natale ai giardini 2019/2020 seconda parte	10.000,00
ASSOCIAZIONE CULTURALE LUIGI TENCO - RICALDONE - RICALDONE (AL)	Isola in collina 2020 (edizione post covid)	10.000,00
ASSOCIAZIONE CULTURALE HIROSHIMA MON AMOUR - TORINO (TO)	Attraverso festival. Arte e cultura materiale nei luoghi patrimonio dell'umanità UNESCO e del basso Piemonte	1.000,00
ASSOCIAZIONE CULTURALE AMICI DI CASTELLI APERTI - MORSASCO (AL)	Castelli in giallo kids - Halloween edition in Monferrato	3.000,00
CIRCOLO CULTURALE SARDO SU NURAGHE - ALESSANDRIA (AL)	Promozione della cultura enogastronomica sarda	2.000,00
TOTALI DI SVILUPPO LOCALE ED EDILIZIA POPOLARE: 9		40.072,36
VOLONTARIATO, FILANTROPIA E BENEFICENZA		
ASSOCIAZIONE OPERE DI GIUSTIZIA E CARITÀ - ALESSANDRIA (AL)	Progetto Neonati. Emergenza sociale COVID 19	4.500,00
C.I.S.S.A.C.A. - ALESSANDRIA (AL)	Sogno o son desto? V edizione.	10.000,00
TOTALI DI VOLONTARIATO, FILANTROPIA E BENEFICENZA: 2		14.500,00
TOTALE PROGETTI PROPRI N. 14		69.572,36

Tabella 4
PROGETTI PROPRI E PROGETTI DI TERZI EROGATI DAL 1/1/2020 AL 31/12/2020

NUMERO RICHIESTA	BENEFICIARIO	OGGETTO	ANNO COMP.	IMPORTO EROGATO
EDUCAZIONE, ISTRUZIONE E FORMAZIONE				
2018-0312	COMUNE DI GREMIASCO - GREMIASCO (AL)	Messa a norma e rinnovo aree gioco	2018	3.000,00
2020-0040	FONDAZIONE CASSA DI RISPARMIO DI ALESSANDRIA - ALESSANDRIA (AL)	Carta delle Fondazioni e Protocollo ACRI - MEF. Monitoraggio e valutazione stato finale dei lavori.	2020	634,40
2019-0078	LICEO SCIENTIFICO 'G. GALILEI' - ALESSANDRIA (AL)	Murales per il nostro liceo	2019	2.000,00
2019-0231	SISTEMA EDILE PER LA FORMAZIONE E LA SICUREZZA DELLA PROVINCIA DI ALESSANDRIA - SISTEDIL - ALESSANDRIA (AL)	Fuori dal tunnel	2019	3.000,00
2019-0054	PARROCCHIA SS. FELICE E AGATA - OVIGLIO (AL)	Tu, io, noi	2019	5.000,00
2018-0313	ASSOCIAZIONE ETICA SVILUPPO AMBIENTE ADRIANO OLIVETTI - GUAZZORA (AL)	L'etica ambientale nel processo educativo: origini, forme, prospettive	2018	1.382,26
2019-0264	ASSOCIAZIONE NAZIONALE DELLA POLIZIA DI STATO - ALESSANDRIA (AL)	Borsa di studio per tesi di laurea sulla polizia di stato in particolare su Giovanni Gasti criminologo e Questore della Repubblica	2019	1.500,00
2020-0049	ASSOCIAZIONE AMICI DI CORRIEREAL - ALESSANDRIA (AL)	Progetto 'Algiovani'	2020	10.000,00
2018-0293	ISTITUTO COMPRENSIVO GALILEI DI ALESSANDRIA - ALESSANDRIA (AL)	Star bene a scuola: sportello di ascolto e promozione delle life skills e delle competenze	2018	2.000,00
2020-0080	REGIONE PIEMONTE - TORINO (TO)	Misure di rilancio dell'economia in periodo post covid19	2020	30.611,36
2018-0291	ISTITUTO COMPRENSIVO 'PAOLO STRANEO' - ALESSANDRIA (AL)	Educare alle competenze di cittadinanza e prevenire conflitti e disagio	2018	3.000,00
2018-0278	COMUNE DI OVADA - OVADA (AL)	Baby parking per l'ovadese periodo settembre 2018 / agosto 2019	2018	5.000,00
2019-0296	ISTITUTO SUPERIORE C. BALBO - CASALE MONFERRATO (AL)	Progetto astuccio - Maturità	2019	3.000,00
2018-0286	VEDRAI... ASSOCIAZIONE DI VOLONTARIATO PER APPRENDIMENTO, AUTONOMIA E COMUNICAZIONE CON INFORMATICA - OVADA (AL)	Tablet e comunicazione per gravi disabilità del linguaggio (3° anno)	2018	1.500,00
2019-0299	CONSERVATORIO DI MUSICA 'A. VIVALDI' - ALESSANDRIA (AL)	Cantiere Vivaldi 2019/2020	2019	10.000,00

2018-0183	ISTITUTO COMPRESIVO CARDUCCI VOCHIERI - ALESSANDRIA (AL)	Musica elementare	2018	2.000,00
2019-0308	ITIS A. VOLTA - ALESSANDRIA (AL)	Laboratorio chimica strumentale	2019	2.000,00
2019-0134	ASSOCIAZIONE ORTINCITTA - ALESSANDRIA (AL)	Orto verticale e orto didattico per scuole materne e elementari	2019	1.500,00
2020-0052	ISTITUTO COMPRESIVO VALENZA A - VALENZA (AL)	Ce.st.in.geo. Capire prima il mondo oggi	2020	3.000,00
2018-0266	COMUNE DI TASSAROLO - TASSAROLO (AL)	Acquisto nuovo scuolabus	2018	7.000,00
2018-0253	COMUNE DI MORNESE - MORNESE (AL)	Trasporto scolastico - acquisto scuolabus	2018	5.000,00
2018-0235	UNIVERSITÀ DEGLI STUDI DEL PIEMONTE ORIENTALE 'AMEDEO AVOGADRO' - UPO - VERCELLI (VC)	La notte dei ricercatori - XII edizione	2018	2.000,00
2020-0014	FONDAZIONE CASSA DI RISPARMIO DI ALESSANDRIA - ALESSANDRIA (AL)	Visite guidate e attività didattiche per le scuole, dall'infanzia alle secondarie di secondo grado presso la Quadreria della Fondazione Cassa di Risparmio di Alessandria	2020	8.200,00
2016-0254	FONDAZIONE CASSA DI RISPARMIO DI ALESSANDRIA - ALESSANDRIA (AL)	Attività a favore dell'educazione, istruzione e formazione	2016	150.000,00
2019-0184	ISTITUTO ISTRUZIONE SUPERIORE ITI A. SOBRERO - CASALE MONFERRATO (AL)	Naturally occurring asbestos (NOA): from geological to medical aspects	2019	3.000,00
2019-0104	ISTITUTO COMPRESIVO 'DE AMICIS - MANZONI' - ALESSANDRIA (AL)	Informatica e coding da 3 a 14	2019	3.000,00
2019-0145	JOB ACADEMY - CASALE MONFERRATO (AL)	A scuola di vita digitale	2019	4.000,00
2018-0020	PARROCCHIA DEI SANTI MARIA E REMIGIO - PECETTO DI VALENZA (AL)	Conoscenza, tutela e promozione dei beni culturali in ambito ecclesiastico	2018	8.000,00
2019-0016	ISTITUTO D'ISTRUZIONE SUPERIORE 'BENVENUTO CELLINI' - VALENZA (AL)	Analisi gemmologiche	2019	5.000,00
2019-0219	UNIONE ITALIANA DEI CIECHI E DEGLI IPOVEDENTI APS ONLUS ALESSANDRIA - ALESSANDRIA (AL)	Migliorare la vita	2019	2.000,00
2019-0223	I.C. MARTIRI DELLA BENEDICTA - SERRAVALLE SCRIVIA (AL)	Screening DSA: un progetto in 5 fasi	2019	2.000,00
TOTALI DI EDUCAZIONE, ISTRUZIONE E FORMAZIONE: 31				289.328,02
ARTE, ATTIVITÀ E BENI CULTURALI				
2018-0062	COMUNE DI CASALE MONFERRATO - CASALE MONFERRATO (AL)	Rifunzionalizzazione e valorizzazione della biblioteca civica 'Giovanni Canna'	2018	3.000,00

2017-0128	PARROCCHIA DELLA NATIVITÀ DI MARIA - ALESSANDRIA (AL)	Manutenzione straordinaria al tetto e impianto elettrico della canonica e dell'oratorio	2017	10.000,00
2018-0072	PARROCCHIA DEI SANTI MARIA E CARLO - CASALE MONFERRATO (AL)	Nuova copertura Chiesa Ronzone	2018	15.000,00
2019-0269	FONDAZIONE ECOMUSEO DELLA PIETRA DA CANTONI - CELLA MONTE (AL)	Recupero e sistemazione delle pertinenze di Palazzo Volta - centro di documentazione dell'ecomuseo della Pietra da Cantoni	2017	9.000,00
2020-0143	FONDAZIONE ECOMUSEO DELLA PIETRA DA CANTONI - CELLA MONTE (AL)	Sistemazione cortile Palazzo Volta	2020	15.000,00
2017-0141	COMUNE DI PONTESTURA (AL) - PONTESTURA (AL)	Progetto di adeguamento espositivo delle opere dipinte su carta e cartoncino e delle matrici xilografiche del museo Colombotto Rosso di Pontestura	2017	2.500,00
2019-0200	PARROCCHIA SANTI MARTINO E STEFANO - SERRAVALLE SCRIVIA (AL)	Restauro di due sculture lignee e dell'apparato decorativo della cappella laterale della Madonna addolorata	2019	1.500,00
2019-0255	COMUNE DI ROCCHETTA LIGURE - ROCCHETTA LIGURE (AL)	Restauro estetico-strutturale della mostra 'Ricordare e raccontare partigiani in Val Borbera' nel museo della resistenza e vita sociale in Val Borbera	2019	2.000,00
2019-0220	ORATORIO DELLA CONFRATERNITA DELLA SS.MA TRINITÀ - GAVI (AL)	Restauro di due dipinti ad olio su tela del XVIII secolo, di I. Borzone e di G.R. Badaracco	2017	5.000,00
2016-0146	PARROCCHIA DI SANT'AGATA - PONTESTURA (AL)	Intervento di manutenzione straordinaria alle coperture della chiesa parrocchiale di S. Agata in Pontestura (AL)	2016	5.000,00
2019-0171	ASSOCIAZIONE CULTURALE PROPOSTAL - ALESSANDRIA (AL)	Inchiostro festival degli illustratori, calligrafi e stampatori d'arte 1-2 giugno 2019 edizione Carbonio	2019	2.000,00
2018-0294	COMUNE DI NOVI LIGURE - NOVI LIGURE (AL)	Novi Marengo festival edizione 2018 e annesso concorso internazionale 2018	2018	5.000,00
2019-0204	COMUNE DI NOVI LIGURE - NOVI LIGURE (AL)	Novi Marengo festival edizione 2019 con annesso concorso internazionale di composizione	2019	4.000,00
2019-0117	ASSOCIAZIONE CULTURALE MUSICALE ARTEMUSICA - VALLE SAN BARTOLOMEO (AL)	Parole, suoni, colori XXI edizione	2019	2.000,00
2019-0169	COMUNE DI SAN SALVATORE MONFERRATO - SAN SALVATORE MONFERRATO (AL)	PeM! Parole e Musica in Monferrato Festival	2019	2.000,00

2018-0316	DIOCESI DI CASALE MONFERRATO - CASALE MONFERRATO (AL)	Progetto cantiere speranza 'Un pellegrinaggio alle sorgenti' della fede cristiana a disposizione di tutta la comunità ecclesiale e civile casalese	2018	2.000,00
2019-0277	DIOCESI DI CASALE MONFERRATO - CASALE MONFERRATO (AL)	Progetto cantiere speranza denominato 'abitare la storia da credenti' a disposizione della comunità ecclesiale e civile della diocesi	2017	5.000,00
2018-0308	TEATRO DEL RIMBALZO - ALESSANDRIA (AL)	Fiabe fatte in casa e palestra delle emozioni anno V - progetto bullismo	2018	3.000,00
2019-0305	ITALIA NOSTRA ONLUS - SEZIONE ALESSANDRIA - ALESSANDRIA (AL)	12° Corso arte e architettura le origini del presente. La formazione della società contemporanea nella storia, nell'arte e nell'architettura	2019	1.500,00
2019-0289	COMUNE DI PONTECURONE - PONTECURONE (AL)	Il passato in mostra immagini di storia e vita del paese nel secolo scorso 'Valorizzazione del patrimonio identitario della comunità'	2019	2.500,00
2019-0253	CIRCOLO FILATELICO E NUMISMATICO DI ALESSANDRIA - ALESSANDRIA (AL)	Alecomics 2019 - 5° Festival del fumetto: tempo libero e promozione della creatività tra i giovani	2019	1.500,00
2020-0123	CIRCOLO FILATELICO E NUMISMATICO DI ALESSANDRIA - ALESSANDRIA (AL)	70 anni di storia postale numismatica e di vita a disposizione delle persone con fragilità	2020	1.800,00
2020-0207	CIRCOLO FILATELICO E NUMISMATICO DI ALESSANDRIA - ALESSANDRIA (AL)	Alecomics 2020 - 6° festival del fumetto: tempo libero e promozione della creatività tra i giovani	2020	1.000,00
2018-0240	CIRCOLO CULTURALE I MARCHESI DEL MONFERRATO - ALESSANDRIA (AL)	Aleramici in Sicilia	2018	3.000,00
2019-0151	ASSOCIAZIONE CULTURALE IL CONTASTORIE - ALESSANDRIA (AL)	Librinifesta Alessandria 2019: Orizzonti	2019	1.500,00
2019-0062	ASSOCIAZIONE CULTURALE SUOL D'ALERAMO - TICINETO (AL)	Oscar del Successo 2019	2019	2.000,00
2018-0297	COMUNE DI ROSIGNANO MONFERRATO - ROSIGNANO MONFERRATO (AL)	Centenario morbelliano 1919 - 2019	2018	3.000,00
2019-0108	ASSOCIAZIONE PANTHEON - ALESSANDRIA - VILLA DEL FORO (AL)	X Festival internazionale Alessandria barocca e non solo...	2019	2.000,00
2019-0159	ASSOCIAZIONE CULTURALE IO VIVO CASTELLETTO - CASTELLETTO MERLI (AL)	Castelletto Merli Palcoscenico - Festival del teatro per passione	2019	2.000,00
2018-0273	ASSOCIAZIONE MEMORIA DELLA BENEDICTA - BOSIO (AL)	13° Concerto per la Festa della Repubblica	2018	5.000,00
2019-0287	ASSOCIAZIONE MEMORIA DELLA BENEDICTA - BOSIO (AL)	Concerto per la festa della Repubblica alla Benedicta 2019	2019	4.000,00
2019-0230	ASSOCIAZIONE CULTURALE STREGATTI - ALESSANDRIA (AL)	Shakespeare nel chiostro 2019	2019	1.000,00

2019-0176	CORALE POLIFONICA SAN BARTOLOMEO - CASALE MONFERRATO (AL)	Diffusione del canto gospel	2019	1.000,00
2018-0202	FONDAZIONE PIEMONTE DAL VIVO - TORINO (TO)	Vignale Monferrato Festival 2018	2018	5.000,00
2018-0287	ASSOCIAZIONE CULTURALE ARCHIVIO PIERO LEDDI - SAN SEBASTIANO CURONE (AL)	Attività di archiviazione ed esposizione delle collezioni di Piero Leddi alla Casa del Principe Doria di San Sebastiano Curone nel 2019	2018	3.000,00
2018-0186	ASSOCIAZIONE IL PICCHIO - CAMINO (AL)	Festival CaMon Itaca Monferrato 2018	2018	2.000,00
2019-0106	COMUNE DI CARREGA LIGURE - CARREGA LIGURE (AL)	Behind Enemy Lines (27/28 aprile 2019)	2019	1.000,00
2019-0150	ASSOCIAZIONE CULTURALE HIROSHIMA MON AMOUR - TORINO (TO)	Attraverso festival. Arte e cultura materiale nei luoghi patrimonio dell'umanità UNESCO e del basso Piemonte. Quarta edizione	2019	1.000,00
2019-0177	AZIENDA SPECIALE MULTISERVIZI COSTRUIRE INSIEME - A.S.M. COSTRUIRE INSIEME - ALESSANDRIA (AL)	Musei & Musica	2019	4.000,00
2019-0148	ASSOCIAZIONE FAMILIARI E VITTIME AMIANTO - AFEVA - CASALE MONFERRATO (AL)	XXVI Concorso Cavalli - La salute e l'ambiente	2019	1.461,38
2018-0306	ASSOCIAZIONE PER LA PACE E LA NONVIOLENZA ODV - ALESSANDRIA (AL)	Borsa di ricerca: il movimento per la pace e la non violenza in provincia di Alessandria negli anni ottanta	2018	1.000,00
2019-0153	ASSOCIAZIONE BIENNALE INTERNAZIONALE PER L'INCISIONE - ACQUI TERME (AL)	XIV Edizione della Biennale internazionale per l'incisione - Concorso Premio Acqui 2019	2019	4.085,92
2019-0050	PARROCCHIA DEI SANTI MARIA E REMIGIO - PECETTO DI VALENZA (AL)	Pubblicazione di un volume in due tomi inerente un glossario tecnico dei termini sacri e una parte gemmologica ad essa riferita	2019	2.910,00
2019-0063	ISTITUTO PER LA STORIA DELLA RESISTENZA E DELLA SOCIETÀ CONTEMPORANEA DI ALESSANDRIA - ISRAL - ALESSANDRIA (AL)	Pubblicazione de 'Quaderno di storia contemporanea' (anno 2019 - nn. 65 e 66). Rivista scientifica semestrale dell'ISRAL	2019	15.000,00
2018-0077	COMUNE DI BERZANO DI TORTONA - BERZANO DI TORTONA (AL)	Raccolta di documenti storici e ricostruzione delle origini del Comune di Berzano di Tortona	2018	1.000,00
2019-0103	ASSOCIAZIONE 11° FANTERIA 'CASALE' - CASALE MONFERRATO (AL)	Pubblicazione e stampa del libro 'I caduti dell'11° Fanteria Casale nella grande guerra 1915 -1918'.	2019	3.000,00
2019-0079	ASSOCIAZIONE EX L. 266/91 UNA NOTA PER LA VITA - VALMADONNA - ALESSANDRIA (AL)	MusicAbilmente2019	2019	1.500,00
2018-0109	PARENT PROJECT APS - ALESSANDRIA (AL)	Un goal nel tuo cuore per combattere la Duchenne	2018	1.000,00

2020-0121	ASSOCIAZIONE SPAZIOIDEA ODV - ALESSANDRIA (AL)	Libreria solidale in Alessandria: attuazione de 'Il Borgo di Elio'	2020	2.500,00
2020-0070	ASSOCIAZIONE DELLE FONDAZIONI DI ORIGINE BANCARIA DEL PIEMONTE - TORINO (TO)	Quota di adesione al Fondo Progetti anno 2020	2020	6.734,50
2020-0181	FONDAZIONE CASSA DI RISPARMIO DI ALESSANDRIA - ALESSANDRIA (AL)	Esposizione opere d'arte di proprietà della Fondazione Cassa di Risparmio di Alessandria presso la Quadreria e la Ghiacciaia	2020	130.381,70
2020-0231	FONDAZIONE CASSA DI RISPARMIO DI ALESSANDRIA - ALESSANDRIA (AL)	Conferenza stampa: XLI Stagione internazionale di concerti sugli organi storici	2020	424,00
2018-0292	ASSOCIAZIONE NAZIONALE PARTIGIANI D'ITALIA - COMITATO PROVINCIALE DI ALESSANDRIA - ALESSANDRIA (AL)	Attività A.N.P.I. 2018	2018	6.000,00
2019-0109	ISTITUTO PER LA STORIA DELLA RESISTENZA E DELLA SOCIETÀ CONTEMPORANEA DI ALESSANDRIA - ISRAL - ALESSANDRIA (AL)	Galleria Guasco. Palazzo Guasco 2019	2019	7.000,00
2020-0041	FONDAZIONE CASSA DI RISPARMIO DI ALESSANDRIA - ALESSANDRIA (AL)	Rinnovo del contratto di consulenza relativo all'indagine sulle opere di autori nativi od operanti nella provincia di Alessandria	2020	28.674,88
2019-0101	ASSOCIAZIONE IDEA VALCERRINA - CERRINA MONFERRATO (AL)	Stagione musicale 'Armonie in Valcerrina 2019'	2019	2.000,00
2018-0265	CONSERVATORIO DI MUSICA 'A.VIVALDI' - ALESSANDRIA (AL)	Cantiere Vivaldi 2018/2019	2018	10.000,00
2019-0084	ASSOCIAZIONE AMICI DELLA MUSICA SOLIVA - CASALE MONFERRATO (AL)	Tutti i colori della musica	2019	1.500,00
2018-0076	ALESSANDRIA JAZZ CLUB - ALESSANDRIA (AL)	Rassegna Jazz Red Note 2018/19	2018	3.000,00
2019-0156	GRUPPO DUE SOTTO L'OMBRELLO - OVADA (AL)	Rassegna musicale enogastronomica 'Vendemmia jazz'	2019	4.000,00
2019-0242	ASSOCIAZIONE LIBERA ARTIGIANI DELLA PROVINCIA - CONFARTIGIANATO - ALESSANDRIA (AL)	14° concorso internazionale di canto lirico e direzione d'orchestra	2019	2.000,00
2018-0263	ASSOCIAZIONE CULTURALE ETHNOSUONI - CASALE MONFERRATO (AL)	Folkermesse - 34a edizione	2018	453,20
2019-0097	DIOCESI DI TORTONA - TORTONA (AL)	Iniziativa Perosi Festival 2019	2019	8.000,00
2019-0061	PROGETTO MUSICA ASSOCIAZIONE CULTURALE - ALESSANDRIA (AL)	Stagione artistica 2019	2019	4.000,00
2019-0261	ASSOCIAZIONE ARTISTICO CULTURALE 'MUSICA E PENSIERO' - VIGNALE MONFERRATO (AL)	Stagione sinfonica MCO 2019/2020	2019	3.000,00

2020-0181	FONDAZIONE CASSA DI RISPARMIO DI ALESSANDRIA - ALESSANDRIA (AL)	Esposizione opere d'arte di proprietà della Fondazione Cassa di Risparmio di Alessandria presso la Quadreria e la Ghiacciaia	2020	360,00
2019-0090	COMUNE DI CASSINE - CASSINE (AL)	Mostra 'Pitture del Rinascimento e del Barocco in collezioni private piemontesi e lombarde'	2019	3.000,00
2018-0307	CAMERA DI COMMERCIO - ALESSANDRIA (AL)	Mostra 'Alessandria scolpita. Sentimenti e passioni fra gotico e rinascimento, 1450-1535'	2018	5.000,00
2019-0272	CAMERA DI COMMERCIO - ALESSANDRIA (AL)	Mostra fotografica 'scatti. Fausto Coppi e i suoi fotografi'	2019	3.000,00
2019-0198	ASSOCIAZIONE CULTURALE 'CARLO TORRIANI' - ALESSANDRIA (AL)	Caravaggio. L'urlo e la luce'	2019	1.500,00
2018-0310	ISTITUTO COOPERAZIONE SVILUPPO ONLUS - ICS ONLUS - ALESSANDRIA (AL)	43 Risvegli dall'ombra	2018	2.000,00
2019-0250	ASSOCIAZIONE SPAZIOIDEA ODV - ALESSANDRIA (AL)	Spazio all'idea 2019 - La Polis del futuro nel contesto alessandrino	2019	2.000,00
2020-0206	ASSOCIAZIONE SPAZIOIDEA ODV - ALESSANDRIA (AL)	Spazio all'idea 2020 - la Polis del futuro: Alessandria	2020	1.500,00
2018-0211	ASSOCIAZIONE AMICI DEL FORTE DI GAVI - GAVI (AL)	Forte di Gavi 'Ad occhi chiusi' - Mostra di scultura di Nino Ventura	2018	3.000,00
2019-0229	FONDAZIONE LA RAIA - ARTE, CULTURA-TERRITORIO - NOVI LIGURE (AL)	Il corsaro nero e la vendetta del Gavi	2019	2.000,00
2019-0141	OSSERVATORIO PERMANENTE GIOVANI - EDITORI - FIRENZE (FI)	Il quotidiano in classe, per l'anno scolastico 2019/2020, per la provincia di Alessandria	2019	3.000,00
2020-0055	ASSOCIAZIONE PAROLE E MUSICA - CASTELLAZZO BORMIDA (AL)	Corso di recitazione	2020	3.500,00
2018-0105	COMUNE DI VALENZA - VALENZA (AL)	Progetto Centro Rete Arte Orafa - 3° parte	2018	15.000,00
2019-0113	AMICI DEL MUSEO ETNOGRAFICO GAMBARINA ONLUS - ALESSANDRIA (AL)	2019 - La memoria diventa storia videocardoline dal passato	2019	2.500,00
2019-0001	FONDAZIONE TEATRO MARENCO - NOVI LIGURE (AL)	Recupero strutturale Teatro Fondazione Marengo	2018	100.000,00
2018-0212	PARROCCHIA DI SANTA MARIA DELLA CORTE - CASTELLAZZO BORMIDA (AL)	Restauro del gruppo scultoreo ligneo del Compianto di Cristo (1° lotto), oratorio della SS. Pietà in Castellazzo Bormida	2018	3.000,00
2018-0091	PARROCCHIA N.S DELLA NEVE - GAVI (AL)	Restauro organo di Giovanni Mentasti di Varese	2018	5.000,00
2018-0157	FONDAZIONE PADRE ROSSI ONLUS - GAVI (AL)	Restauro e risanamento conservativo dell'organo custodito all'interno del Santuario	2018	5.000,00

2018-0224	SANTUARIO MADONNA DI CREA - SERRALUNGA DI CREA (AL)	Manutenzione straordinaria della foresteria San Paolo, nuova sede di comunità monastica femminile attenta al sociale.	2018	15.000,00
2019-0067	PARROCCHIA SS. COSMA E DAMIANO - VOLPEGLINO (AL)	Chiesa di Santa Maria della Pietà: restauro conservativo dell'interno ed esterno della Cappelletta.	2019	3.644,23
2019-0228	ORATORIO DELLA MADONNA DEL GONFALONE - VIGUZZOLO (AL)	Restauro di una lunetta policroma, intagliata e dorata, dei secoli XV/XVI, raffigurante Dio padre benedicente	2019	1.859,50
2018-0210	ORATORIO DELLA CONFRATERNITA DELLA SS.MA TRINITÀ - GAVI (AL)	Restauro e risanamento conservativo della torre campanaria	2018	1.692,67
2019-0227	PARROCCHIA DELLA BEATA VERGINE ASSUNTA - VIGUZZOLO (AL)	Restauro apparato decorativo e plastico dell'abside e presbiterio	2019	3.000,00
2019-0131	L'ARCANGELO ASSOCIAZIONE ONLUS PINACOTECA VOLTAGGIO - VOLTAGGIO (AL)	Tutela, promozione e valorizzazione Pinacoteca cappuccina e beni artistici di Voltaggio	2019	1.500,00
2019-0245	ORATORIO DELLA MADONNA DELLA NEVE- CHIESA DI SAN PIETRO APOSTOLO-MONTACUTO - MONTACUTO (AL)	Restauro di un dipinto ad olio su tela del XVII sec. 'Madonna in trono con il bambino e S. Giuseppe, tra i SS Bovo e Martino'	2019	1.219,67
2020-0053	COMITATO AMICI DI S.MARIA - SALE (AL)	Restauro della statua lignea settecentesca del Bambino Gesù benedicente.	2020	1.500,00
2019-0226	PARROCCHIA SAN GIOVANNI BATTISTA - GARBAGNA (AL)	Restauro n. 3 dipinti olio su tela	2019	2.000,00
2020-0124	PARROCCHIA DELL'ASSUNZIONE DI MARIA VERGINE - POZZOL GROPPLO (AL)	Restauro portone ligneo principale e porta laterale	2020	5.000,00
2020-0138	PARROCCHIA DI SAN MICHELE ARCANGELO - BOSCO MARENGO (AL)	Restauro della Torre campanaria della Chiesa di San Michele Arcangelo	2020	10.000,00
2020-0004	ASSOCIAZIONE MUSICALE ONDASONORA - ALESSANDRIA (AL)	Echos 2020. I luoghi e la musica, Festival internazionale di musica - XXII edizione	2020	5.000,00
2019-0002	COMUNE DI ACQUI TERME - ACQUI TERME (AL)	Premio Acqui Storia 52ª edizione	2019	26.500,00
2020-0002	COMUNE DI ACQUI TERME - ACQUI TERME (AL)	Premio Acqui Storia 53ª edizione	2020	19.744,00
2019-0186	ASSOCIAZIONE ALEXANDRIA CLASSICA/ ORCHESTRA CLASSICA DI ALESSANDRIA - ALESSANDRIA (AL)	Orchestra in provincia 2019	2019	10.000,00
2019-0003	ASSOCIAZIONE AMICI DELL'ORGANO - ALESSANDRIA (AL)	Attività generica 2019	2019	3.000,00
2019-0005	ASSOCIAZIONE AMICI DEL JAZZ VALENZA - VALENZA (AL)	Valenza Jazz 2019	2019	8.000,00

2019-0006	ASSOCIAZIONE GRECALE - ENTE EUROPEO PER LA PROMOZIONE DELL'ARTE DELLA DANZA - TORINO (TO)	XXXVI Edizione Festival Acqui in Palcoscenico	2019	5.000,00
2020-0006	ASSOCIAZIONE GRECALE - ENTE EUROPEO PER LA PROMOZIONE DELL'ARTE DELLA DANZA - TORINO (TO)	XXXVI edizione Acqui in Palcoscenico/BE in SIDE-Danza	2020	5.000,00
2020-0008	EUROPEAN FOUNDATION CENTRE BRUXELLES - EFC - BRUSSELES BELGIUM	Attività istituzionale. Quota esercizio	2020	5.000,00
2020-0209	FONDAZIONE CASSA DI RISPARMIO DI ALESSANDRIA - ALESSANDRIA (AL)	Conferenza stampa di inaugurazione Ecomuseo di Cellamonte. Utilizzo Sala Palatium Vetus	2020	244,00
2020-0217	FONDAZIONE CASSA DI RISPARMIO DI ALESSANDRIA - ALESSANDRIA (AL)	Seminario presso la Sala Convegni Palatium Vetus da I titolo: l'emergenza COVID-19 e il ruolo degli enti locali	2020	341,60
2020-0152	ASSOCIAZIONE I POCHI - NOVI LIGURE (AL)	Salviamo la scuola di teatro i Pochi di Alessandria	2020	5.000,00
2019-0011	COMITATO PERMANENTE PROMOTORE DEL CONCORSO INTERNAZIONALE DI CHITARRA M.PITTALUGA - ALESSANDRIA (AL)	52ª Edizione Concorso Internazionale di Chitarra Classica - Michele Pittaluga - Premio Città di Alessandria	2019	15.000,00
2020-0011	COMITATO PERMANENTE PROMOTORE DEL CONCORSO INTERNAZIONALE DI CHITARRA M.PITTALUGA - ALESSANDRIA (AL)	Festival Pittaluga on air, 12º Concorso Internazionale di Composizione online, 25 Concerto per un amico	2020	244,00
2019-0012	COMUNE DI ACQUI TERME - ACQUI TERME (AL)	Premio letterario internazionale biennale Acquiambiente XII edizione (anno 2019)	2019	5.000,00
2020-0196	FONDAZIONE CASSA DI RISPARMIO DI ALESSANDRIA - ALESSANDRIA (AL)	Utilizzo cortile Palatium Vetus per Cerimonia di consegna delle onorificenze dell'ordine al merito della Repubblica Italiana	2020	281,00
2019-0009	FONDAZIONE CARLO PALMISANO BIENNALE PIEMONTE E LETTERATURA - SAN SALVATORE MONFERRATO (AL)	Biennale Piemonte e Letteratura: Giovanni Faldella e la scapigliatura piemontese - Seminario Dante sulle colline	2019	20.000,00
2020-0007	ARCHICULTURA - ASSOCIAZIONE SENZA FINALITÀ DI LUCRO - ACQUI TERME (AL)	XII Concorso Internazionale di Poesia 'Città di Acqui Terme'	2020	5.000,00
2020-0168	FONDAZIONE CASSA DI RISPARMIO DI ALESSANDRIA - ALESSANDRIA (AL)	Acquisto volumi dal titolo - Tra economia e politica economica, Vittorio Sirotti e Luciano Stella - per la distribuzione nelle scuole	2020	1.600,00
2020-0224	FONDAZIONE CASSA DI RISPARMIO DI ALESSANDRIA - ALESSANDRIA (AL)	Acquisto volumi della Casa Editrice Il Monferrato da distribuire alle biblioteche e alle scuole	2020	8.500,00
2020-0235	FONDAZIONE CASSA DI RISPARMIO DI ALESSANDRIA - ALESSANDRIA (AL)	Depliant informativo per la valorizzazione delle collezioni d'arte della Fondazione Cassa di Risparmio di Alessandria.	2020	950,71

2019-0225	CONSULTA PER LA VALORIZZAZIONE DEI BENI ARTISTICI E CULTURALI DELL'ALESSANDRINO - ALESSANDRIA (AL)	Quota socio benemerito anno 2019	2019	5.000,00
2020-0195	CONSULTA PER LA VALORIZZAZIONE DEI BENI ARTISTICI E CULTURALI DELL'ALESSANDRINO - ALESSANDRIA (AL)	Quota socio benemerito anno 2020	2020	5.000,00
2018-0259	ISTITUTO PER LA STORIA DELLA RESISTENZA E DELLA SOCIETÀ CONTEMPORANEA DI ALESSANDRIA - ISRAL - ALESSANDRIA (AL)	Affitto Galleria - Palazzo Guasco, Alessandria	2018	7.000,00
2020-0010	ASSOCIAZIONE DELLE FONDAZIONI DI ORIGINE BANCARIA DEL PIEMONTE - TORINO (TO)	Attività istituzionale. Quota esercizio 2020	2020	6.000,00
2020-0197	FONDAZIONE CASSA DI RISPARMIO DI ALESSANDRIA - ALESSANDRIA (AL)	Utilizzo cortile Palatium Vetus per Concerto del Conservatorio Vivaldi	2020	790,04
2019-0218	ASSOCIAZIONE MUSICALE ROMUALDO MARENCO - NOVI LIGURE (AL)	Festival Luoghi Immaginari XVII edizione 2019	2019	3.000,00
2020-0011	COMITATO PERMANENTE PROMOTORE DEL CONCORSO INTERNAZIONALE DI CHITARRA M.PITTALUGA - ALESSANDRIA (AL)	Festival Pittaluga on air, 12° Concorso Internazionale di Composizione online, 25 Concerto per un amico	2020	180,00
2020-0002	COMUNE DI ACQUI TERME - ACQUI TERME (AL)	Premio Acqui Storia 53ª edizione	2020	180,00
2020-0197	FONDAZIONE CASSA DI RISPARMIO DI ALESSANDRIA - ALESSANDRIA (AL)	Utilizzo cortile Palatium Vetus per Concerto del Conservatorio Vivaldi	2020	180,00
2020-0209	FONDAZIONE CASSA DI RISPARMIO DI ALESSANDRIA - ALESSANDRIA (AL)	Conferenza stampa di inaugurazione Ecomuseo di Cellamonte. Utilizzo Sala Palatium Vetus	2020	180,00
2020-0217	FONDAZIONE CASSA DI RISPARMIO DI ALESSANDRIA - ALESSANDRIA (AL)	Seminario presso la Sala Convegni Palatium Vetus da l titolo: l'emergenza COVID-19 e il ruolo degli enti locali	2020	390,39
2020-0007	ARCHICULTURA - ASSOCIAZIONE SENZA FINALITÀ DI LUCRO - ACQUI TERME (AL)	XII Concorso Internazionale di Poesia 'Città di Acqui Terme'	2020	180,00
2020-0211	FONDAZIONE CASSA DI RISPARMIO DI ALESSANDRIA - ALESSANDRIA (AL)	Mostra Napoleonica	2020	2.334,71
2019-0224	AZIENDA SPECIALE MULTISERVIZI COSTRUIRE INSIEME - A.S.M. COSTRUIRE INSIEME - ALESSANDRIA (AL)	Mostra Antonio Saporito - Astrattismo geometrico spaziale	2019	1.000,00
2017-0292	CAMERA DI COMMERCIO - ALESSANDRIA (AL)	Museo - Alessandria Città delle Biciclette - MACB	2017	4.000,00
2020-0167	FONDAZIONE CASSA DI RISPARMIO DI ALESSANDRIA - ALESSANDRIA (AL)	Video su Palatium Vetus dal titolo 'ALESSANDRIA' destinato alla diffusione sui canali telematici dedicati alla storia dell'arte	2020	4.000,00

TOTALI DI ARTE, ATTIVITÀ E BENI CULTURALI: 131

788.022,10

SALUTE PUBBLICA, MEDICINA PREVENTIVA E RIABILITATIVA

2020-0065	CASTELLAZZO SOCCORSO ODV - CASTELLAZZO BORMIDA (AL)	Acquisto materiale per emergenza coronavirus COVID-19	2020	10.000,00
2020-0069	CASTELLAZZO SOCCORSO ODV - CASTELLAZZO BORMIDA (AL)	Emergenza corona virus - Covid 19	2020	10.000,00
2020-0174	CASTELLAZZO SOCCORSO ODV - CASTELLAZZO BORMIDA (AL)	Richiesta di acquisto ambulanza	2020	60.000,00
2020-0063	AZIENDA SANITARIA LOCALE AL - ASL AL - ALESSANDRIA (AL)	COVID-19 Hospital Tortona	2020	85.000,00
2020-0066	AZIENDA OSPEDALIERA SS ANTONIO E BIAGIO E CESARE ARRIGO - ALESSANDRIA (AL)	Emergenza COVID-19	2020	85.000,00
2019-0306	PUBBLICA ASSISTENZA CROCE VERDE ALESSANDRIA ORGANIZZAZIONE DI VOLONTARIATO - ALESSANDRIA (AL)	Allestimento Unità mobile di rianimazione	2017	25.000,00
2020-0043	PUBBLICA ASSISTENZA CROCE VERDE ALESSANDRIA ORGANIZZAZIONE DI VOLONTARIATO - ALESSANDRIA (AL)	Emergenza COVID-19	2020	10.000,00
2020-0068	PUBBLICA ASSISTENZA CROCE VERDE ALESSANDRIA ORGANIZZAZIONE DI VOLONTARIATO - ALESSANDRIA (AL)	Acquisto di ulteriore materiale sanitario per emergenza coronavirus Covid-19	2020	10.000,00
2019-0282	MONFERRATO SOCCORSO P.A. CROCE BIANCA ODV - CASALE MONFERRATO (AL)	Acquisto ambulanza	2017	5.000,00
2020-0216	ASSOCIAZIONE NAZIONALE DELLA POLIZIA DI STATO - ALESSANDRIA (AL)	Emergenza Covid19 - Misurazione della temperatura. Acquisto di un termoscanner	2020	1.830,00
2020-0044	CROCE ROSSA ITALIANA COMITATO DI ALESSANDRIA - ALESSANDRIA (AL)	Acquisto materiale coronavirus covid-19	2020	10.000,00
2020-0067	CROCE ROSSA ITALIANA COMITATO DI ALESSANDRIA - ALESSANDRIA (AL)	Ulteriore acquisto materiale coronavirus covid-19	2020	10.000,00
2018-0246	LIONS CLUB ALESSANDRIA MARENGO - ALESSANDRIA (AL)	Progetto Fuxia - Acquisto apparecchiatura medica	2018	763,64
2019-0278	SOCIETÀ ITALIANA DI DIRITTO SANITARIO - SODIS - ALESSANDRIA (AL)	Alessandria città del diritto sanitario	2019	10.000,00
2019-0102	PROVINCIA DI ALESSANDRIA - ALESSANDRIA (AL)	Città cardio protette	2019	15.000,00
2020-0071	PROVINCIA DI ALESSANDRIA - ALESSANDRIA (AL)	Emergenza Covid-19 sostegno alle R.S.A. Provinciali	2020	15.000,00
2018-0236	COMUNE DI CASSINE - CASSINE (AL)	Centro polifunzionale di Cassine	2018	2.500,00
2019-0072	ASSOCIAZIONE ITALIANA MALATTIA DI ALZHEIMER ONLUS ALESSANDRIA - ALESSANDRIA (AL)	Riabilitazione neuropsicologica per malati di Alzheimer e assistenza psicologica dei familiari	2019	4.752,32

2018-0272	ASSOCIAZIONE ITALIANA SCLEROSI MULTIPLA AISM - ALESSANDRIA (AL)	Alleniamo la mente	2018	4.000,00
2018-0195	A.I.D.O. ASSOC. ITALIANA PER LA DONAZIONE DI ORGANI, TESSUTI E CELLULE GRUPPO 'FREDERICK' NOVI L. - NOVI LIGURE (AL)	35° Anniversario	2018	2.000,00
2019-0032	AZIENDA SANITARIA LOCALE AL - ASL AL - ALESSANDRIA (AL)	Screening oncologico mammografico di secondo livello	2019	20.000,00
2020-0040	FONDAZIONE CASSA DI RISPARMIO DI ALESSANDRIA - ALESSANDRIA (AL)	Carta delle Fondazioni e Protocollo ACRI - MEF. Monitoraggio e valutazione stato finale dei lavori.	2020	634,40
2017-0246	AZIENDA SANITARIA LOCALE AL - ASL AL - ALESSANDRIA (AL)	Uniti si cresce	2019	10.000,00

TOTALI SALUTE PUBBLICA, MEDICINA PREVENTIVA E RIABILITATIVA: 23 **406.480,36**

SVILUPPO LOCALE ED EDILIZIA POPOLARE

2017-0162	COMUNE DI CASTELLANIA - CASTELLANIA (AL)	Realizzazione di fioriere nel concentrico e preparazione dei muri in c.a. per realizzazione opere murali (I muri di Castellania raccontano di Coppi)	2017	10.000,00
2019-0157	COMUNE DI CONZANO - CONZANO (AL)	Fiera degli antichi mestieri 2019	2019	2.000,00
2018-0298	CITTÀ DI ALESSANDRIA - ALESSANDRIA (AL)	Teatro, musica, cinema e spettacolo - rassegna teatrale 2018/2019	2018	25.000,00
2019-0130	COMUNE DI TRISOBBIO - TRISOBBIO (AL)	Tarsobi, tartufi e vino. Fiera nazionale del tartufo bianco e del dolcetto d'Ovada	2019	5.000,00
2019-0020	ARCA GRUP CASSINE AMICI PER IL RECUPERO CULTURALE, ARTISTICO ED AMBIENTALE ODV - CASSINE (AL)	XXVII Edizione Festa Medievale di Cassine	2019	5.000,00
2020-0020	ASSOCIAZIONE CLUB DI PAPILLON - ALESSANDRIA (AL)	Golosaria tra i Castelli del Monferrato ed. 2020	2020	30.244,00
2019-0080	COMUNE DI CASTELLETTO D'ORBA - CASTELLETTO D'ORBA (AL)	Andar per Castelletto d'estate e d'autunno	2019	4.000,00
2019-0236	CONFCOMMERCIO IMPRESE PER L'ITALIA DELLA PROVINCIA DI ALESSANDRIA - ALESSANDRIA (AL)	Aperto per Cultura - 6 settembre 2019	2019	15.000,00
2018-0162	COMUNE DI MURISENGO - MURISENGO (AL)	Fiera Nazionale del tartufo trifola d'or	2018	5.000,00
2019-0286	COMUNE DI BERGAMASCO - BERGAMASCO (AL)	21° Fiera regionale del tartufo	2018	2.776,01
2019-0293	MOTO CLUB MADONNINA DEI CENTAURI - ALESSANDRIA (AL)	74° Raduno motociclistico internazionale Madonnina dei Centauri	2019	5.000,00
2019-0123	COMUNE DI SAN SEBASTIANO CURONE - SAN SEBASTIANO CURONE (AL)	Fiera nazionale del tartufo bianco e nero anno 2019	2019	5.000,00

2019-0194	CONVIVIAM TERRITORIALE SLOW FOOD ARCIGOLA - SERRALUNGA DI CREA (AL)	Grignolino del Monferrato Casalese con manifestazione annuale presso i vignaioli e muletta da tutelare come piccola produzione pregiata	2019	2.000,00
2019-0273	COMUNE DI TORTONA - TORTONA (AL)	Natale a Tortona	2018	8.000,00
2019-0279	COMUNE DI TORTONA - TORTONA (AL)	Notte bianca Tortona 2019	2018	8.439,97
2019-0058	VETERAN CAR CLUB PIETRO BORDINO - ALESSANDRIA (AL)	29esimo Grand Prix Bordino. 4° Concorso scolastico	2019	2.000,00
2019-0322	CONFESERCENTI DELLA PROVINCIA DI ALESSANDRIA - ALESSANDRIA (AL)	Natale ai giardini	2017	5.000,00
2019-0211	ASSOCIAZIONE LIBARNA ARTEVENTI APS - SERRAVALLE SCRIVIA (AL)	Libarna e il suo territorio - attività e iniziative di valorizzazione anno 2019	2019	2.000,00
2019-0244	ASSOCIAZIONE PER ODALENGO A.P.O. - ODALENGO PICCOLO (AL)	Festa della nocciola e tartufo nero estivo	2019	1.500,00
2019-0114	ASSOCIAZIONE IL PICCHIO - CAMINO (AL)	Festival CaMon Itaca Monferrato 2019	2019	2.000,00
2019-0210	ASSOCIAZIONE CULTURALE CASANOEGO - VERCELLI (VC)	Jazz:re: found festival Monferrato	2018	9.000,00
2019-0267	ASSOCIAZIONE CULTURA E SVILUPPO - ALESSANDRIA (AL)	Dall'impresa 4.0 alla P.A. 4.0: una sfida possibile	2019	1.500,00
2005-0313	FONDAZIONE CASSA DI RISPARMIO DI ALESSANDRIA - ALESSANDRIA (AL)	Costituzione della Fondazione Ecomuseo della pietra da cantone	2005	25.000,00
2017-0062	FONDAZIONE CASSA DI RISPARMIO DI ALESSANDRIA - ALESSANDRIA (AL)	Azioni a sostegno del settore turistico ricettivo ed enogastronomico per la valorizzazione del brand Monferrato attraverso l'uso delle reti televisive nazionali - Convenzione RAI 2017	2017	103.700,00
2020-0039	FONDAZIONE CASSA DI RISPARMIO DI ALESSANDRIA - ALESSANDRIA (AL)	Rotonde Borsalino e Marengo	2020	11.183,19
2020-0064	FONDAZIONE SLALA - SISTEMA LOGISTICO DEL NORD-OVEST D'ITALIA - ALESSANDRIA (AL)	Quota per spese istituzionali e di rappresentanza	2020	24.000,00
2020-0072	FONDAZIONE SLALA - SISTEMA LOGISTICO DEL NORD-OVEST D'ITALIA - ALESSANDRIA (AL)	Gestione attività. Quota esercizio 2020	2020	24.000,00
2019-0221	COMUNE DI VALENZA - VALENZA (AL)	Valore in Comune l'oro dal Po al Monferrato	2019	10.000,00
2019-0180	COMUNE DI MURISENGO - MURISENGO (AL)	52^ fierla nazionale del tartufo 'Trifola d'Or'	2019	5.000,00
2020-0051	ASSOCIAZIONE CULTURA E SVILUPPO - ALESSANDRIA (AL)	Bandi e opportunità di sostegno per il territorio: la nuova piattaforma	2017	3.000,00
2020-0171	CONFESERCENTI DELLA PROVINCIA DI ALESSANDRIA - ALESSANDRIA (AL)	Natale ai giardini 2019/2020 seconda parte	2017	10.000,00

2018-0261	COMUNE DI TRISOBBIO - TRISOBBIO (AL)	La torre del Castello di Trisobbio: un punto di osservazione privilegiato del paesaggio monferrino	2018	3.500,00
2020-0020	ASSOCIAZIONE CLUB DI PAPILLON - ALESSANDRIA (AL)	Golosaria tra i castelli del Monferrato ed. 2020	2020	180,00
2019-0233	COMUNE DI CELLA MONTE - CELLA MONTE (AL)	Promozione turistica del territorio monferrino	2019	5.000,00
2018-0199	PARCIVAL - PARTECIPAZIONE CIVICA ALESSANDRIA - ALESSANDRIA (AL)	Arte, natura ed innovazione sostenibile	2018	2.000,00
2019-0248	COMUNE DI MOMPERONE - MOMPERONE (AL)	Realizzazione video e relativa distribuzione	2019	2.000,00
2019-0115	ASSOCIAZIONE CULTURALE LA FABBRICA DEL CINEMA - ALESSANDRIA 1 (AL)	Monferrato living	2019	4.000,00
2020-0040	FONDAZIONE CASSA DI RISPARMIO DI ALESSANDRIA - ALESSANDRIA (AL)	Carta delle Fondazioni e Protocollo ACRI - MEF. Monitoraggio e valutazione stato finale dei lavori.	2020	761,28
2020-0166	FONDAZIONE CASSA DI RISPARMIO DI ALESSANDRIA - ALESSANDRIA (AL)	Versamenti in conto capitale per l'esercizio 2020 di fondi destinati alla copertura di esigenze finanziarie della società strumentale OIKOS 2006 srl	2020	85.000,00

TOTALI DI SVILUPPO LOCALE ED EDILIZIA POPOLARE: 39 **473.784,45**

ASSISTENZA AGLI ANZIANI

2019-0254	PROVINCIA ITALIANA 'SACRA FAMIGLIA' -ONLUS - QUARGNENTO (AL)	Sistema sollevamento binario per camere di degenza	2019	10.000,00
2020-0033	FONDAZIONE CASSA DI RISPARMIO DI ALESSANDRIA - ALESSANDRIA (AL)	Azioni a sostegno dell'assistenza agli anziani implemento fondi per nuovi progetti	2020	6.359,02
2019-0241	ASSOCIAZIONE ANZIANI DEL COMUNE DI SERRALUNGA DI CREA - SERRALUNGA DI CREA (AL)	Mantenimento degli obiettivi dell'associazione anziani	2019	1.700,00
2018-0049	FONDAZIONE CASSA DI RISPARMIO DI ALESSANDRIA - ALESSANDRIA (AL)	Azioni a sostegno degli anziani	2018	618,00

TOTALI DI ASSISTENZA AGLI ANZIANI: 4 **18.677,02**

RICERCA SCIENTIFICA E TECNOLOGICA

2019-0030	CONSORZIO PER LA PROMOZIONE DELLA CULTURA PLASTICA - CONSORZIO PROPLAST - - RIVALTA SCRIVIA FRAZ. TORTONA (AL)	Attività annuale	2019	52.000,00
2019-0183	FONDAZIONE GIOVANNI GORIA - ASTI (AT)	Sostegno alla realizzazione delle attività statutarie della Fondazione Giovanni Goria	2019	10.000,00

2020-0026	CONSORZIO PER LA PROMOZIONE DELLA CULTURA PLASTICA - CONSORZIO PROPLAST - - RIVALTA SCRIVIA FRAZ. TORTONA (AL)	Attività di ricerca. Quota esercizio 2020	2020	52.000,00
-----------	--	---	------	-----------

TOTALI DI RICERCA SCIENTIFICA E TECNOLOGICA: 3 **114.000,00**

VOLONTARIATO, FILANTROPIA E BENEFICENZA

2018-0209	IDEA - ALESSANDRIA (AL)	Pulmino attrezzato al trasporto delle persone con disabilità	2018	5.000,00
2019-0285	IDEA - ALESSANDRIA (AL)	Allestimento per pulmino attrezzato al trasporto delle persone con gravi disabilità	2019	8.000,00
2020-0040	FONDAZIONE CASSA DI RISPARMIO DI ALESSANDRIA - ALESSANDRIA (AL)	Carta delle Fondazioni e Protocollo ACRI - MEF. Monitoraggio e valutazione stato finale dei lavori.	2020	1.903,20
2019-0023	AGENZIA TERRITORIALE PER LA CASA DEL PIEMONTE SUD - ALESSANDRIA (AL)	Finalmente casa 2017-2019 - 3° parte	2019	25.000,00
2019-0121	ISITUTO EUROPEO PER LO SVILUPPO SOCIO ECONOMICO (ISES) - ALESSANDRIA (AL)	Socialwood	2019	5.000,00
2019-0129	A.N.B. SEZIONE 'E. FRANCHINI' DI ALESSANDRIA - ALESSANDRIA (AL)	Partecipare a manifestazioni che ricordano il patriottismo negli episodi della storia nazionale. Presidiare l'apertura del Museo delle uniformi storiche	2019	5.000,00
2019-0137	SOCIETÀ ITALIANA DI DIRITTO SANITARIO - SODIS - ALESSANDRIA (AL)	Sodis 2.0 - la salute al centro della ricerca giuridica, la ricerca giuridica al servizio della salute	2019	5.000,00
2019-0274	ASSOCIAZIONE PER LA PROMOZIONE DEL VOLONTARIATO ALESSANDRINO APROVA - ALESSANDRIA (AL)	Poveri 2019 - 2020	2019	10.000,00
2019-0309	ASSOCIAZIONE PER LA PROMOZIONE DEL VOLONTARIATO ALESSANDRINO APROVA - ALESSANDRIA (AL)	Teatro Parvum	2019	732,00
2020-0022	DIOCESI DI ALESSANDRIA - ALESSANDRIA (AL)	Emergenza Freddo anno 2020	2020	40.000,00
2018-0188	I.P.A.B. SOGGIORNO BORSALINO - CENTRO SERVIZI POLIFUNZIONALE PER LA PERSONA - ALESSANDRIA (AL)	Dimissioni protette del paziente fragile - 4° annualità	2018	5.000,00
2018-0201	ASSOCIAZIONE CENTRO DOWN DI ALESSANDRIA - ALESSANDRIA (AL)	Work habilitation	2018	2.000,00
2018-0283	C.I.S.S.A.C.A. - ALESSANDRIA (AL)	Non ti temo mi difendo	2018	4.000,00
2018-0301	C.I.S.S.A.C.A. - ALESSANDRIA (AL)	Strategia We.Ca.Re. Quadrante Al&At	2018	5.000,00

2019-0133	C.I.S.S.A.C.A. - ALESSANDRIA (AL)	La traccia. Percorsi di aiuto domiciliare ad anziani e disabili ad alto rischio di emarginazione	2019	8.000,00
2019-0135	C.I.S.S.A.C.A. - ALESSANDRIA (AL)	Sogno o son desto? quarta edizione	2019	4.000,00
2019-0168	PARROCCHIA SANTA MARIA MAGGIORE - VALENZA (AL)	Centro estivo 'Giovanni XXIII'	2019	5.000,00
2018-0304	CONFRATERNITA DI MISERICORDIA DI TORTONA - TORTONA (AL)	Un sostegno per tutti	2018	3.000,00
2019-0092	AVIS COMUNALE DI CASTELLETTO MOFERRATO - COMUNE CASTELLETTO-FRAZ. GIARDINETTO (AL)	50 anni di donazione	2019	1.000,00
2019-0136	GRUPPO VOLONTARI GALIMBERTI - GVG - ALESSANDRIA (AL)	Attività di socializzazione	2019	1.000,00
2018-0314	SOCCORSO ALPINO E SPELEOLOGICO PIEMONTESE - DELEGAZIONE ALESSANDRIA - ALESSANDRIA (AL)	Appennino sicuro	2018	2.000,00
2019-0124	CENTRO BOTTEGA DELLA SOLIDARIETÀ ONLUS - ALESSANDRIA (AL)	Per aiutare gli affamati	2019	5.000,00
2016-0266	A.I.D.O. ASSOCIAZIONE ITALIANA PER LA DONAZIONE DI ORGANI - ACQUI TERME (AL)	Tu non andrai avanti	2016	2.000,00
2020-0021	ASSOCIAZIONE OPERE DI GIUSTIZIA E CARITÀ - ALESSANDRIA (AL)	Accoglienza notturna femminile	2020	30.000,00
2020-0073	ASSOCIAZIONE OPERE DI GIUSTIZIA E CARITÀ - ALESSANDRIA (AL)	Progetto Neonati. Emergenza sociale COVID 19	2020	5.000,00
2019-0252	L'ABBRACCIO ASSOCIAZIONE DI VOLONTARIATO ONLUS - FUBINE (AL)	Castelletto per i bambini di Sokpontà 2019/20	2019	4.000,00
2019-0142	ISTITUTO COOPERAZIONE SVILUPPO ONLUS - ICS ONLUS - ALESSANDRIA (AL)	Ritorno assistito e reintegrazione sociale dei flussi migratori - fase 3	2019	2.000,00
2019-0182	PARENT PROJECT APS - ALESSANDRIA (AL)	Un gol nel tuo cuore	2019	1.500,00
2019-0047	ASSOCIAZIONE SPORTIVA DILETTANTISTICA CASA DEL GIOVANE VIRTUS - NOVI LIGURE (AL)	Estate Ragazzi 2019	2019	1.000,00
2019-0162	ASSOCIAZIONE FUTURA INFANZIA ONLUS - ALESSANDRIA (AL)	Progetto appartamento genitore figlio: piccola Bellevue	2019	1.500,00
2018-0295	ASSOCIAZIONE DON ANGELO CAMPORA - CAPRIATA D'ORBA (AL)	Adozione a km. 0: io lavoro, tu lavori!	2018	3.000,00
2019-0181	ASSOCIAZIONE 'LE TRE ROSE' A.S.D. DI PROMOZIONE SOCIALE - ROSIGNANO MONFERRATO (AL)	Integrazione a chilometri	2019	2.000,00
2019-0125	ASSOCIAZIONE TURISTICA PRO LOCO CREMOLINO - CREMOLINO (AL)	Camminando con Daria 2019	2019	4.000,00

2018-0255	ASSOCIAZIONE PONTESTURESE ECOLOGIA E ARTE ODV - A.P.E.A. ODV - PONTESTURA (AL)	Un giardino di comunità come veicolo di inclusione sociale	2018	1.000,00
2018-0302	GRUPPO ASSOCIATO PER LA PSICOTERAPIA PSICODINAMICA (GAPP) - ALESSANDRIA (AL)	Minori e comunità - Mind The Gapp 2.0	2018	2.000,00
2018-0133	INSIEMERITROVIAMOILSENSO I.R.I.S. ONLUS - NOVI LIGURE (AL)	Strada facendo	2018	1.000,00
2018-0214	ASSOCIAZIONE LABIOPALATOSCHISI ALESSANDRIA UN SORRISO PER LORO - ALESSANDRIA (AL)	Un sorriso per loro: cura della labiopalatoschisi	2018	3.698,88
2018-0218	SOCIAL DOMUS - ASSOCIAZIONE DI PROMOZIONE SOCIALE - ALESSANDRIA (AL)	Il gigante egoista. I giardini ritrovati progetto per il recupero e la riqualificazione delle aree verdi cittadine	2018	5.000,00
2019-0201	SCI CLUB FRECCHE BIANCHE 2.0 - ASSOCIAZIONE SPORTIVA DILETTANTISTICA - ALESSANDRIA (AL)	Sciare senza barriere seconda edizione	2019	2.000,00
2019-0026	FONDAZIONE CON IL SUD - ROMA (RM)	Accordo ACRI - Volontariato del 23 giugno 2010 - Saldo quota di competenza esercizio 2019	2019	42.129,00
2020-0001	FONDAZIONE CASSA DI RISPARMIO DI ALESSANDRIA - ALESSANDRIA (AL)	Fondo per il contrasto della povertà educativa minorile	2020	336.184,04
2020-0021	ASSOCIAZIONE OPERE DI GIUSTIZIA E CARITÀ - ALESSANDRIA (AL)	Accoglienza notturna femminile	2020	539,24
2019-0023	AGENZIA TERRITORIALE PER LA CASA DEL PIEMONTE SUD - ALESSANDRIA (AL)	Finalmente casa 2017-2019 - 3° parte	2020	1.617,72
2020-0126	G.S.H.PEGASO A.S.D. (GRUPPO SPORTIVO HANDICAP PEGASO ASSOCIAZIONE SPORTIVA DILETTANTISTICA) - ASTI (AT)	Tokyo 2020	2020	5.000,00
2020-0057	ASD MONLEALE SPORTLEALE - MONLEALE (AL)	Sport per tutti 2020	2020	3.000,00
2020-0145	S.S.D.VOLARE, SOCIETÀ SPORTIVA DILETTANTISTICA NO PROFIT - ALESSANDRIA (AL)	Tennis per tutti	2020	3.000,00
2018-0296	FONDAZIONE USPIDALET ONLUS - ALESSANDRIA (AL)	Spettacolo di Natale raccolta fondi progetto casa amica	2018	1.000,00
2018-0216	C.I.S.S.A.C.A. - ALESSANDRIA (AL)	Libere di scegliere. Scegliere la libertà per affrontare la violenza, affrontare la violenza per essere libere	2018	10.000,00

TOTALI DI VOLONTARIATO, FILANTROPIA E BENEFICENZA: 48 623.804,08

PROTEZIONE CIVILE

2019-0122	COORDINAMENTO ORGANIZZAZIONE DI VOLONTARIATO DI PROTEZIONE CIVILE DELLA PROVINCIA DI ALESSANDRIA - ALESSANDRIA (AL)	Postazione informatica per trasmissione dati con la Prefettura	2019	2.500,00
2020-0032	COORDINAMENTO ORGANIZZAZIONE DI VOLONTARIATO DI PROTEZIONE CIVILE DELLA PROVINCIA DI ALESSANDRIA - ALESSANDRIA (AL)	Efficienza della colonna mobile di protezione civile	2020	20.000,00
TOTALI DI PROTEZIONE CIVILE: 2				22.500,00
TOTALE PRATICHE N. 281				2.736.596,03

**VALUTAZIONE EX POST
PROGETTI DI TERZI DI IMPORTO SUPERIORE A EURO 10.000,00
LIQUIDATI ENTRO LA DATA DEL 31 DICEMBRE 2020**

N.	NUMERO RICHIESTA	BENEFICIARIO	OGGETTO	IMPORTO EROGATO
1	2017-0128	PARROCCHIA DELLA NATIVITÀ DI MARIA - ALESSANDRIA (AL)	Manutenzione straordinaria al tetto e impianto elettrico della canonica e dell'oratorio	10.000,00
2	2018-0216	C.I.S.S.A.C.A. - ALESSANDRIA (AL)	Libere di scegliere. Scegliere la libertà per affrontare la violenza, affrontare la violenza per essere libere	10.000,00
3	2018-0224	SANTUARIO MADONNA DI CREA - SERRALUNGA DI CREA (AL)	Manutenzione straordinaria della foresteria San Paolo, nuova sede di comunità monastica femminile attenta al sociale.	15.000,00
4	2018-0265	CONSERVATORIO DI MUSICA 'A.VIVALDI' - ALESSANDRIA (AL)	Cantiere Vivaldi 2018/2019	10.000,00
5	2018-0298	COMUNE DI ALESSANDRIA - ALESSANDRIA	Teatro, musica, cinema e spettacolo - rassegna teatrale 2018/2019	25.000,00
6	2019-0063	ISTITUTO PER LA STORIA DELLA RESISTENZA E DELLA SOCIETÀ CONTEMPORANEA DI ALESSANDRIA - ISRAL - ALESSANDRIA (AL)	Pubblicazione de 'Quaderno di storia contemporanea' (anno 2019 - nn. 65 e 66). Rivista scientifica semestrale dell'ISRAL	15.000,00
7	2019-0186	ASSOCIAZIONE ALEXANDRIA CLASSICA/ ORCHESTRA CLASSICA DI ALESSANDRIA - (AL)	Orchestra in provincia 2019	10.000,00
8	2019-0221	COMUNE DI VALENZA - VALENZA (AL)	Valore in Comune l'oro dal Po al Monferrato	10.000,00
9	2020-0049	ASSOCIAZIONE AMICI DI CORRIEREAL - ALESSANDRIA (AL)	Progetto 'Algiovani'	10.000,00
10	2020-0138	PARROCCHIA DI SAN MICHELE ARCANGELO - BOSCO MARENGO (AL)	Restauro della Torre campanaria della Chiesa di San Michele Arcangelo	10.000,00
11	2020-0143	FONDAZIONE ECOMUSEO DELLA PIETRA DA CANTONI - CELLA MONTE (AL)	Sistemazione cortile Palazzo Volta	15.000,00

BILANCIO CONSUNTIVO - RIFERITO ALL'ESERCIZIO
1 GENNAIO 2020 - 31 DICEMBRE 2020

APPROVATO DAL CONSIGLIO GENERALE
NELLA SEDUTA DEL 22 APRILE 2021

**Relazione
del Collegio
dei Revisori**

Al Consiglio Generale della Fondazione Cassa di Risparmio di Alessandria.

La presente relazione dell'Organo di Controllo è articolata nei seguenti punti:

1. Premesse;
2. Attività di vigilanza svolta nel corso dell'esercizio ai sensi dell'art. 2403 e ss del C.C.;
3. Recepimento della Carta delle Fondazioni approvata dall'Assemblea ACRI del 04 aprile 2012 e del Protocollo d'intesa sottoscritto tra ACRI e MEF il 22 aprile 2015;
4. Giudizio sul bilancio consuntivo dell'esercizio chiuso al 31.12.2020;
5. Conclusioni.



1. Premesse

Il Collegio dei Revisori, secondo quanto previsto dallo Statuto della Fondazione, è incaricato sia della revisione legale dei conti sia della vigilanza sulla amministrazione, di conseguenza la presente relazione è redatta sia a norma dell'art. 14 del D.Lgs. 39/2010, che dell'art. 2429 2° comma del Codice civile.

Il progetto di Bilancio dell'esercizio 2020, è stato approvato dal Consiglio di Amministrazione nella seduta del 30 marzo 2021 e tempestivamente messo a disposizione dell'organo di controllo.

Il progetto di bilancio consuntivo riferito al 31 dicembre 2020, che viene presentato per la vostra approvazione, è redatto nell'osservanza delle disposizioni di legge e in conformità allo Statuto, all'Atto di Indirizzo del Ministero del Tesoro del 19 aprile 2001, alle norme del Codice civile ed ai principi contabili approvati dall'Organismo Italiano di Contabilità che regolano la materia, quando applicabili. Ciascun fatto gestionale è stato inoltre rilevato contabilmente ed esposto in bilancio considerando gli orientamenti interpretativi emanati dall'ACRI, in particolare si richiamano le indicazioni fornite dall'ACRI con lettera del 27 febbraio 2017 in merito all'orientamento contabile in tema di bilancio, aggiornato a seguito delle innovazioni apportate al codice civile dal D.Lgs. 139 del 2015 nonché dei principi e delle disposizioni contenute nel protocollo d'intesa ACRI - MEF siglato il 22 aprile 2015.

Il Bilancio si compone di Stato Patrimoniale, Conto Economico, Nota Integrativa e Rendiconto Finanziario.

Costituiscono, inoltre, parte integrante del Bilancio la Relazione sulla Gestione, comprendente la Relazione Economica e Finanziaria e il Bilancio di missione, corredati dai vari allegati.

I saldi delle appostazioni dello stato patrimoniale in chiusura dell'esercizio in esame sono posti a confronto con quelli dell'esercizio precedente, utilizzando la consueta analisi statica comparata.

2. Attività di vigilanza svolta nel corso dell'Esercizio ai sensi dell'art. 2403 e seguenti C.C.

Dato atto della conoscenza che il Collegio dei Revisori dichiara di avere in merito alla Fondazione Cassa di Risparmio di Alessandria e per quanto concerne:

- i) la tipologia dell'attività svolta;
 - ii) la sua struttura organizzativa e contabile;
- tenendo anche conto delle dimensioni e delle problematiche della stessa, viene ribadito che la fase di "pianificazione" dell'attività di vigilanza - nella quale occorre valutare i rischi intrinseci e le criticità rispetto ai due parametri sopra citati - è stata attuata mediante il riscontro positivo rispetto a quanto già conosciuto in base alle informazioni acquisite nel corso del tempo.

È stato, quindi, possibile accertare che:

- l'attività tipica svolta dalla Fondazione non è mutata nel corso dell'esercizio

in esame ed è coerente con quanto previsto dallo statuto;

- nel corso dell'esercizio la struttura organizzativa è stata oggetto di revisione da parte del Consiglio di Amministrazione. Nella seduta del 21 aprile 2020 il Consiglio di Amministrazione, a seguito delle dimissioni con decorrenza 1° febbraio 2020 del dirigente responsabile della struttura "Organi Istituzionali-affari legali e generali", ha deliberato la creazione di una nuova struttura "Affari Generali, Bilancio e Tesoreria", a riporto del Direttore della Fondazione. Con tale riorganizzazione i servizi di Segreteria Organi Istituzionali-Affari Legali e Generali (i), Bilancio, Contabilità e Investimenti (ii), Tesoreria e altri Servizi Amministrativi (iii), precedentemente distribuiti in strutture organizzative separate, sono stati accentrati in un'unica nuova area, con un solo responsabile a diretto riporto del Direttore. Il nuovo modello organizzativo ha avuto decorrenza dal 28 aprile 2020.
- la struttura organizzativa è stata nuovamente oggetto di revisione da parte del Consiglio di Amministrazione del 23 settembre 2020 che, in relazione alle dimissioni del dirigente del Servizio *Program Officer e attività erogativa* con decorrenza 1 gennaio 2021, ha deliberato la soppressione dei ruoli dirigenziali rivestiti dai dirigenti dimissionari e la modifica delle due rispettive strutture Segreteria Organi Istituzionali / Affari Legali Generali (i) e Program Officer e attività Erogativa (ii), che potranno quindi in futuro essere presidiate da dipendenti privi di inquadramento dirigenziale. Il Consiglio di Amministrazione, nella stessa riunione del 23 settembre 2020 ha approvato la risoluzione consensuale con decorrenza dal 31 dicembre 2020 del contratto di collaborazione stipulato con il precedente Direttore e la nomina del Dr. Flavio Toniolo quale nuovo Direttore con decorrenza 1° gennaio 2021.
- l'esercizio 2020 è stato caratterizzato da una consistente riduzione dei costi operativi di gestione rispetto al precedente esercizio che il Consiglio di Amministrazione ha attuato, anche a seguito della revisione della struttura organizzativa, per un importo complessivo di circa Euro 512.700,00 così ripartiti:

Oneri gestione ordinaria	Euro 236.250,00
Compensi Organi Statutari	Euro 73.600,00
Oneri del personale	Euro 202.850,00

Il Collegio ha comunque potuto accertare l'adeguatezza del nuovo assetto organizzativo, amministrativo e contabile adottato dalla Fondazione e il suo concreto funzionamento nel rappresentare correttamente i fatti di gestione; Quanto sopra constatato, risulta indirettamente confermato dal confronto delle risultanze dei valori espressi nel conto economico per gli ultimi due esercizi, ovvero quello in esame 2020 e quello precedente 2019. È inoltre possibile rilevare come la Fondazione abbia operato nel 2020 in termini confrontabili con l'esercizio precedente ed in conseguenza, i nostri controlli si sono svolti su tali presupposti, avendo verificato la sostanziale confrontabilità dei valori e dei risultati con quelli dell'esercizio precedente.

La presente relazione riassume, quindi, l'attività concernente l'informativa prevista dall'art. 2429, comma 2, c.c. e più precisamente:

- sui risultati dell'esercizio sociale;
- sull'attività svolta nell'adempimento dei doveri previsti dalla norma;
- sulle osservazioni e le proposte in ordine al bilancio;
- sull'eventuale ricevimento di denunce di cui all'art. 2408 c.c..

Le attività svolte dal collegio hanno riguardato, sotto l'aspetto temporale, l'intero esercizio e nel corso dell'esercizio stesso sono state regolarmente svolte le riunioni di cui all'art. 2404 c.c. e di tali riunioni sono stati redatti appositi verbali debitamente sottoscritti per approvazione unanime.

Attività svolta

Il Collegio ha svolto l'attività di vigilanza, prevista dalla Legge e dallo statuto della Fondazione, tenendo conto dei principi di comportamento raccomandati dal Consiglio Nazionale dei Dottori Commercialisti e degli Esperti Contabili e dall'A-

CRI, attraverso la partecipazione alle riunioni del Consiglio di Amministrazione e del Consiglio Generale, le proprie riunioni periodiche, a cui hanno partecipato su invito dello stesso Collegio anche esponenti della Fondazione, e tramite lo scambio costante di dati e informazioni con gli altri Organismi che esercitano attività di controllo interno.

Nello specifico:

- il Collegio ha vigilato sull'osservanza della legge e dell'Atto Costitutivo e sul rispetto dei principi di corretta amministrazione;
- il Collegio ha acquisito nel corso dell'esercizio le informazioni sull'attività svolta, di erogazione e di gestione del patrimonio, e sulle operazioni di maggior rilievo economico, finanziario e patrimoniale effettuate dalla Fondazione e, sulla base delle informazioni disponibili, può ragionevolmente affermare che le azioni deliberate e poste in essere sono conformi alla Legge e allo Statuto e non appaiono manifestamente imprudenti, azzardate, in potenziale conflitto di interesse o in contrasto con le delibere assunte dal Consiglio di Indirizzo o tali da compromettere l'integrità del patrimonio della Fondazione;
- il Collegio, per quanto riguarda il rispetto dei principi di corretta amministrazione, ha constatato che le scelte gestionali degli Amministratori fossero conformi a criteri di razionalità economica ed alle tecniche adottate dall'economia aziendale e che le decisioni concernenti le operazioni di maggior rilievo fossero basate anche su indagini, approfondimenti e verifiche tecniche, di controlli di merito sull'opportunità e convenienza delle scelte e delle decisioni medesime;
- il Collegio ha acquisito conoscenza e vigilato, per quanto di propria competenza, sull'adeguatezza della struttura organizzativa della Fondazione tramite osservazioni dirette, raccolta di informazioni dai responsabili degli uffici della struttura della Fondazione, nonché incontri con gli Organismi che esercitano attività di controllo, ai fini del reciproco scambio di dati e informazioni rilevanti. I fatti di gestione e le problematiche di maggiore rilevanza sono stati sottoposti ad approfondimenti.
- il Collegio ha valutato e vigilato sull'adeguatezza del sistema di controllo interno e del sistema amministrativo-contabile, nonché sull'affidabilità di quest'ultimo a rappresentare correttamente i fatti di gestione, mediante l'ottenimento di informazioni dai responsabili degli uffici della struttura della Fondazione, l'esame di documenti aziendali e l'analisi dei risultati del lavoro svolto dagli altri Organismi che esercitano attività di controllo e, con riferimento alle verifiche svolte, non sono emerse criticità che debbano essere messe in evidenza nella presente relazione.
- In particolare, è da rilevare che il sistema di controllo interno - affidato in outsourcing alla Baker Tilly Revisa S.p.A. - ha operato con cadenza periodica per l'intero esercizio 2020 redigendo n. 2 relazioni semestrali senza rilievi alcuni;
- L'Organismo di vigilanza istituito ai sensi del D.Lgs. 231/01 non ha evidenziato nel corso dell'esercizio particolari criticità.

3. Recepimento Carta delle Fondazioni e del Protocollo d'intesa.

Il Collegio dei Revisori ha verificato il recepimento, da parte della Fondazione Cassa di Risparmio di Alessandria, della Carta delle Fondazioni e del Protocollo di intesa convenuto dall'Acri con il Ministero dell'Economia e delle Finanze, nonché il rispetto dei requisiti generali e specifici, elencati nel Regolamento approvato dall'Assemblea ACRI del 6 maggio 2015.

Il Collegio dei Revisori esprime il suo parere favorevole in merito al recepimento, della Carta delle Fondazioni e del protocollo d'intesa nello Statuto, nei regolamenti, nei processi e nelle procedure da parte della Fondazione Cassa di Risparmio di Alessandria.

4. Giudizio sul bilancio d'esercizio chiuso al 31.12.2020

Il Bilancio di esercizio chiuso al 31 dicembre 2020 chiude con un avanzo di esercizio di **euro 4.827.702**.

Lo **stato patrimoniale** si può riassumere nei seguenti dati aggregati di sintesi:

Immobilizzazioni materiali e immateriali	11.676.118
Immobilizzazioni finanziarie	200.328.122
Strumenti finanziari non immobilizzati	15.220.203
Crediti	4.540.036
Disponibilità liquide	8.972.481
Altre attività	0
Ratei e risconti attivi	597.559
Totale attivo	241.334.519

Patrimonio netto	209.657.822
Fondi per l'attività d'istituto	20.337.137
Fondi per rischi e oneri	7.782.443
Trattamento di fine rapporto	269.340
Erogazioni deliberate	2.348.971
Fondo per il volontariato	128.739
Debiti	712.808
Ratei e risconti passivi	97.259
Totale passivo e netto	241.334.519

Il **conto economico** presenta, in sintesi i seguenti valori:

Risultato delle gestioni patrimoniali individuali	
Dividendi e proventi assimilati	9.091.835
Interessi e proventi assimilati	1.846.348
Rivalutazione netta di strumenti finanziari non immobilizzati	(319.310)
Risultato della negoziazione di strumenti finanziari non immobilizzati	975
Svalutazione netta di immobilizzazioni finanziarie	(17.786)
Altri proventi	6.411
Oneri	(3.455.797)
Proventi straordinari	35.273
Oneri straordinari	(30.458)
Imposte	(2.329.789)
Avanzo dell'esercizio	4.827.702

L'avanzo di esercizio è stato destinato come segue:

Avanzo dell'esercizio	4.827.702
Accantonamento alla riserva obbligatoria	(965.540)
Accantonamento al fondo per iniziative comuni	(9.414)
Accantonamento al fondo per il volontariato	(128.739)
Accantonamento ai fondi per l'attività di istituto	(2.999.854)
Accantonamento alla riserva per l'integrità del patrimonio	(724.155)
Avanzo residuo	zero

I **conti d'ordine** evidenziano:

- gli impegni per quote di Fondi già sottoscritte ed ancora da richiamare;
- la garanzia concessa all'Azienda Ospedaliera di Alessandria in merito alle imposte, tasse e contributi che potrebbero emergere in relazione alla progressiva cessione della partecipazione nella Borsalino 2000 Srl.
- gli impegni di erogazione presi dal Consiglio di Amministrazione nei precedenti esercizi con competenza futura e gli impegni deliberati nell'ambito dell'attività istituzionale non valorizzati in quanto il Consiglio Generale non ha individuato la suddivisione tra gli specifici progetti e l'attribuzione ai singoli beneficiari;
- il valore dei beni di terzi si riferisce all'opera musiva "La corsa di Tori" di proprietà della Provincia di Alessandria concessa in comodato alla Fondazione;
- il valore dei beni di proprietà della Fondazione in deposito, custodia, comodato presso terzi.

Gli orientamenti contabili dettati dall'ACRI consigliano di mantenere la rappresentazione dei conti d'ordine nei bilanci delle Fondazioni di origine bancaria, ancorché le modifiche agli schemi di bilancio introdotte dal D.Lgs. 139/2015 ne abbiano previsto la soppressione.

I conti d'ordine e di rischio esposti in bilancio, anche con riferimento alle garanzie rilasciate, con correlato commento in nota integrativa, permettono una esauriente intelligibilità del bilancio d'esercizio chiuso al 31.12.2020.

Analisi delle principali voci di bilancio:

Immobilizzazioni materiali ed immateriali

Le immobilizzazioni materiali ed immateriali si sono incrementate nel corso dell'esercizio di euro 26.889 passando da euro 11.649.229 ad euro 11.676.118 e sono ampiamente dettagliate in nota integrativa.

Immobilizzazioni finanziarie

Le immobilizzazioni finanziarie si sono incrementate nel corso dell'esercizio di euro 962.228 passando da euro 199.365.894 ad euro 200.328.122. Nelle Immobilizzazioni finanziarie sono ricompresi gli strumenti finanziari che il Consiglio di Amministrazione ritiene di destinare ad investimento patrimoniale duraturo ovvero destinati a perseguire uno scopo istituzionale; la loro composizione e movimentazione sono ampiamente dettagliate in nota integrativa. Per quanto concerne le partecipazioni in società ed enti strumentali incluse nella presente voce, si dà atto che, ad eccezione della società strumentale Palazzo del Governatore Srl, il valore delle stesse è interamente neutralizzato da un apposito fondo per l'attività d'istituto.

Con riferimento invece alla partecipazione detenuta nella Società Palazzo del Governatore, non è risultata necessaria la costituzione del predetto fondo in quanto la quota del Patrimonio Netto di detta società è superiore al valore di iscrizione della corrispondente partecipazione in bilancio.

Strumenti finanziari non immobilizzati

Gli strumenti finanziari non immobilizzati si sono decrementati nel corso dell'esercizio di euro 318.368 passando da euro 15.538.571 a euro 15.220.203; la voce accoglie gli strumenti finanziari destinati alla negoziazione che non sono considerati investimenti strategici o duraturi. La loro composizione e movimentazione risulta ampiamente dettagliata in nota integrativa.

Patrimonio netto

I componenti del "patrimonio netto" sono suddivisi nelle seguenti appostazioni:

- a) fondo di dotazione: rimasto invariato in euro 33.570.000;
- b) riserva da donazioni: riporta un saldo di euro 51.500 con un incremento di euro 3.000 rispetto al precedente esercizio;
- c) riserva da rivalutazioni e plusvalenze: riporta un saldo pari ad euro 136.846.841 invariato rispetto al precedente esercizio;
- d) riserva obbligatoria: pari ad euro 29.166.619, si è incrementata di euro 965.540 rispetto all'esercizio precedente;
- e) riserva per l'integrità del patrimonio: pari ad euro 10.022.862 con un incremento di euro 724.155 rispetto al precedente esercizio.

La voce "Fondi per l'attività di istituto" ha registrato un incremento di euro 732.087 passando da euro 19.605.050 a euro 20.337.137 ed è suddivisa nelle seguenti appostazioni:

- a) fondo di stabilizzazione delle erogazioni, destinato a sostenere le potenziali necessità erogative in esercizi in cui gli avanzi di gestione non fossero sufficientemente capienti: il saldo è aumentato da euro 14.410.755 ad euro 14.680.108.

Nel corso dell'esercizio il fondo è stato reintegrato:

- di euro 695.990 per contributi deliberati in precedenti esercizi in riferimento a progetti che non hanno avuto attuazione;

e decurtato:

- di euro 426.637 a seguito dell'utilizzo per l'utilizzo ad integrazione delle risorse disponibili per le attività istituzionali.

- b) fondo per erogazioni nei settori rilevanti, ammontano a complessivi euro 2.879.469 con un incremento di euro 656.403. Il fondo contiene le somme accantonate in sede di ripartizione dell'avanzo di esercizio a servizio dell'attività istituzionale da effettuarsi nell'anno 2021. La sua composizione ed il suo utilizzo risultano dettagliati nella nota integrativa.

- c) fondo per erogazioni negli altri settori statuari, ammonta a complessivi euro 286.170 ed accoglie le somme accantonate in sede di ripartizione dell'avanzo

di esercizio a servizio dell'attività istituzionale da effettuarsi nell'anno 2021 negli altri settori statuari.

- d) altri fondi per l'attività istituzionale, hanno registrato un decremento di euro 23.142 passando da euro 2.514.532 a euro 2.491.390. La loro composizione ed il loro utilizzo sono dettagliatamente descritti nella nota integrativa.

Il "Fondo per rischi ed oneri" erappresenta gli accantonamenti di competenza dell'esercizio effettuati in merito alle imposte Ires e Irap, alle imposte differite nonché alle imposte oggetto di contenzioso fiscale, stanziato prudenzialmente a fronte del rimborso ricevuto dall'Agenzia delle Entrate conseguente alla sentenza favorevole della Commissione tributaria Regionale, nel contempo impugnata per Cassazione dall'Avvocatura Generale dello Stato. Il saldo ammonta a complessivi euro 7.782.443, con un incremento di Euro 4.998.581 rispetto all'esercizio precedente.

La sua composizione è dettagliata nella nota integrativa e meglio illustrata nella Relazione sulla Gestione nel capitolo dedicato al contenzioso fiscale.

Il conto economico dell'esercizio in esame evidenzia un avanzo di euro 4.827.702, inferiore di euro 595.314 a quello dell'esercizio precedente, che ammontava ad euro 5.423.016.

La flessione dell'avanzo di esercizio è legata principalmente al decremento dei dividendi da partecipazioni percepiti nell'esercizio per euro 8.279.537 inferiori di euro 1.821.076 rispetto a quelli percepiti nell'esercizio precedente pari a complessivi Euro 10.100.613. Tale decremento ha avuto però un impatto parziale sull'avanzo di gestione, grazie alla consistente riduzione dei costi operativi di gestione rispetto al precedente esercizio, pari a circa euro 512.700.

In sintesi, l'esame del conto economico riclassificato a scalare presenta un risultato lordo della gestione ordinaria di euro 7.146.265 che, sebbene inferiore di euro 1.046.565 a quello dell'esercizio precedente a causa del decremento dei dividendi da partecipazioni, evidenzia un rendimento lordo rispetto al patrimonio netto del 3,41%. Con la rilevazione degli oneri e proventi straordinari e delle imposte a carico dell'esercizio, per un totale di euro 2.318.563 è stato quindi determinato l'avanzo dell'esercizio pari a euro 4.827.702 con un rendimento netto rispetto al patrimonio netto del 2,30%.

Tutte le voci del conto economico sono ampiamente dettagliate in nota integrativa e nella relazione sulla gestione.

I controlli effettuati, sulla base di verifiche a campione, attraverso l'esame degli elementi che costituiscono lo stato patrimoniale, dei componenti positivi e negativi di reddito e dei saldi risultanti dalla contabilità, con il raffronto della documentazione consegnataci dal Consiglio di Amministrazione, ci consentono di ribadire il nostro accordo sui principi e sui criteri di valutazione adottati nella redazione del bilancio, che è strutturato in conformità agli schemi esposti negli allegati all'Atto di Indirizzo del 19.04.2001 ed è sostanzialmente rispondente alle norme del Codice civile.

In particolare il Collegio dei Revisori, per quanto di sua competenza, evidenzia che:

- non sono iscritte all'attivo immobilizzazioni immateriali per le quali, ai sensi dell'art. 2426 c.c., sia richiesto il preventivo consenso del Collegio dei Revisori;
- le immobilizzazioni materiali ed immateriali sono iscritte al costo e sistematicamente ammortizzate in relazione alla loro residua possibilità di utilizzazione, come previsto al punto 10.5 dell'Atto di Indirizzo del 19.04.2001 e dall'art. 2426 c.c.;
- le immobilizzazioni finanziarie sono state valutate nel rispetto dell'art. 2426 del Codice civile e dei Principi contabili nazionali n. 20 e n. 21, tenuto altresì conto di quanto previsto dal citato Atto di Indirizzo;
- le partecipazioni sono state correttamente suddivise nella nota integrativa fra quelle in società cosiddette "strumentali", ulteriormente suddivise in ragione del loro controllo o meno da parte della Fondazione, ed in altre partecipazioni;
- gli strumenti finanziari che non costituiscono immobilizzazioni sono valutati al minore tra il costo di acquisto e il valore presumibile di realizzazione o di mercato alla chiusura dell'esercizio, in ossequio a quanto previsto dal

- punto 10.7 dell'Atto di Indirizzo;
- la rilevazione dei proventi e degli oneri è avvenuta nel rispetto dei principi di competenza ed i componenti positivi e negativi del reddito sono stati esaurientemente rappresentati. I principali sono stati illustrati nella nota integrativa, gli altri sono analiticamente esposti nella documentazione disponibile, controllati e adeguatamente vagliati dall'organo di controllo;
- i ratei ed i risconti attivi e passivi comprendono le quote di costi e ricavi pertinenti all'esercizio in chiusura soggetti a ripartizione temporale, imputati secondo il principio della competenza economica. I contenuti sono dettagliatamente descritti nella nota integrativa;
- la nota integrativa contiene altresì le informazioni sulle operazioni realizzate con parti correlate.
- il rendiconto finanziario, previsto dall'art. 2425-ter e rivisitato con gli orientamenti contabili in tema di bilancio elaborati dall'Acri, evidenzia nell'esercizio in corso ed in quello precedente l'ammontare delle disponibilità liquide all'inizio ed alla fine dell'esercizio, la liquidità generata dalla gestione dell'esercizio e la liquidità generata (assorbita) per interventi in materia erogativa.

Si richiama inoltre quanto illustrato dagli Amministratori in merito alla partecipazione in Banca BPM: dopo la svalutazione effettuata nell'esercizio 2019, gli Amministratori hanno ritenuto di mantenere iscritto il valore della predetta partecipazione corrispondente al valore della quota parte del Patrimonio Netto Consolidato del Gruppo BPM al 31.12.2019.

Giudizio

A nostro giudizio il bilancio d'esercizio fornisce una rappresentazione veritiera e corretta della situazione patrimoniale e finanziaria della Fondazione Cassa di Risparmio di Alessandria al 31 dicembre 2020, del risultato economico e dei flussi di cassa per l'esercizio chiuso a tale data ed è conforme alle norme che ne disciplinano i criteri di redazione.

Giudizio sulla coerenza della relazione sulla gestione con il bilancio di esercizio

La relazione sulla gestione che accompagna il bilancio in esame è suddivisa in due sezioni, come previsto al punto 12 dell'Atto di Indirizzo:

- a) relazione economico finanziaria;
- b) bilancio di missione,

risulta esauriente sotto il profilo delle informazioni relative all'attività operativa e di indirizzo della Fondazione e contiene tutte le indicazioni previste dal citato articolo dell'Atto di Indirizzo ed è a nostro giudizio coerente con i dati del bilancio di esercizio e conforme alle norme di legge.

5. Conclusioni

Il Collegio sulla base di quanto riportato nella presente relazione esprime un giudizio senza riserve sul bilancio consuntivo chiuso al 31 dicembre 2020 e non ha obiezioni da formulare in merito alle proposte espresse dal Consiglio di Amministrazione per l'approvazione del bilancio stesso.

Alessandria, il 09 aprile 2021

IL COLLEGIO DEI REVISORI

Dott. Vincenzo Straneo
Presidente

Dott.ssa Marinella Lombardi
Revisore

Rag. Roberto Zanfini
Revisore

Bilancio Consuntivo
esercizio 2020

Progetto grafico e impaginazione
studio-due.it

Fotografie
Archivio Fondazione Cassa di Risparmio di Alessandria;

© Fondazione Cassa di Risparmio di Alessandria

Maggio 2021



FONDAZIONE
CASSA DI RISPARMIO
DI ALESSANDRIA